

EX-2019-42496331-APN-DCCYS#AABE

LICITACIÓN PÚBLICA N° 392-0007-LPU19

Objeto: Concesión de Uso de NUEVE (9) lotes rurales para la siembra y cultivo de Fina/Gruesa en el Establecimiento “Haras General Urquiza”, Localidad de Arroyo Cle, PROVINCIA DE ENTRE RIOS, por TRES (3) Campañas Agrícolas (2019/2020, 2020/2021,2021/2022)

INDICE:

ARTÍCULO 1º: OBJETO.....	4
ARTÍCULO 2º: ORGANISMO CONTRATANTE.....	5
ARTÍCULO 3º - PROCEDIMIENTO DE SELECCIÓN.....	5
ARTÍCULO 4º: VISTA, DESCARGA, CONSULTAS, CIRCULARES ACLARATORIAS Y/O MODIFICATORIAS AL PLIEGO DE BASES Y CONDICIONES PARTICULARES.....	5
ARTÍCULO 5º: PLAZO DE PRESENTACIÓN DE LAS OFERTAS. FECHA DE APERTURA DE LAS MISMAS. 6	6
ARTICULO 6º: TRATAMIENTO FISCAL.....	7
ARTÍCULO 7º: CONTENIDO DE LAS OFERTAS.....	7
ARTÍCULO 8º: CARACTERISTICAS Y ESPECIFICACIONES TÉCNICAS.....	14
ARTÍCULO 9º: VISITAS.....	14
ARTÍCULO 10: PLAZO DE MANTENIMIENTO DE LA OFERTA.....	14
ARTÍCULO 11: GARANTÍA DE CUMPLIMIENTO DE CONTRATO.....	14
ARTÍCULO 12: REQUISITOS QUE DEBEN CUMPLIR LAS ASEGURADORAS QUE EMITAN PÓLIZAS DE SEGURO DE CAUCIÓN.....	15
ARTÍCULO 13: CRITERIO DE EVALUACIÓN DE LAS OFERTAS.....	15
ARTICULO 14: EVALUACION DE LAS OFERTAS – VISTA – IMPUGNACIONES.....	16
ARTÍCULO 15: ADJUDICACIÓN.....	16
ARTÍCULO 16: VIGENCIA DE LA CONCESION DE USO.....	16
ARTÍCULO 17: PERFECCIONAMIENTO DEL CONTRATO.....	16
ARTÍCULO 18: FALTA DE ENTREGA DE LOS BIENES POR LA ADMINISTRACIÓN.....	17
ARTÍCULO 19: PAGO DEL VALOR DEL CANON DE LA CONCESIÓN.....	17
ARTÍCULO 20: MORA EN LOS PAGOS.....	18
ARTÍCULO 21: OBLIGACIONES DEL CONCESIONARIO.....	18
ARTÍCULO 22: GASTOS, IMPUESTOS, TASAS Y CONTRIBUCIONES.....	18
ARTÍCULO 23: TENENCIA DEL INMUEBLE.....	18
ARTÍCULO 24: MODIFICACIONES AL INMUEBLE.....	18
ARTÍCULO 25: RESPONSABILIDAD POR DAÑOS.....	19
ARTÍCULO 26: PROPIEDAD DE LAS MEJORAS.....	19
ARTÍCULO 27: ACTA DE ENTREGA DESOCUPACIÓN.....	19
ARTÍCULO 28: FALTA DE RESTITUCIÓN. DESTINO DE LOS EFECTOS.....	19
ARTÍCULO 29: PROHIBICIÓN DE CESIÓN DEL CONTRATO.....	19

ARTÍCULO 30: PENALIDADES. MULTA	19
ARTÍCULO 31.-NORMATIVA APLICABLE.....	20
ARTÍCULO 32: JURISDICCIÓN.....	21
ARTÍCULO 33: ANEXOS.....	21

PLIEGO DE BASES Y CONDICIONES PARTICULARES

ARTÍCULO 1º: OBJETO.

EL ESTADO NACIONAL ARGENTINO, a través de la AGENCIA DE ADMINISTRACIÓN DE BIENES DEL ESTADO (AABE), con domicilio en Av. Dr. José María Ramos Mejía 1302, Of 101, Ciudad Autónoma de Buenos Aires, convoca a Licitación Pública con canon base para la Concesión de Uso de NUEVE (9) lotes rurales destinados a la siembra y cultivo de Fina/Gruesa en el Establecimiento "Haras General Urquiza", Localidad de URQUIZA, PROVINCIA DE ENTRE RIOS, por TRES (3) Campañas Agrícolas 2019/2020, 2020/2021, 2021/2022, los cuales se identifican del siguiente modo:

1. **Lote 5:** CIE Nº 3000000441/71, con una superficie aproximada de UN MILLÓN TRESCIENTOS SIETE MIL CUATROCIENTOS CINCUENTA Y CUATRO METROS CUADRADOS CON CINCUENTA Y TRES DECÍMETROS CUADRADOS (1.307.454,53 m²).
2. **Lote 10:** CIE Nº 3000000441/72, con una superficie aproximada de NOVECIENTOS VEINTITRES MIL SETECIENTOS TREINTA Y CINCO METROS CUADRADOS CON OCHENTA Y OCHO DECÍMETROS CUADRADOS (923.735,88 m²).
3. **Lote 20c:** CIE Nº 3000000441/73, con una superficie aproximada de SETECIENTOS SETENTA Y CINCO MIL CUARENTA Y NUEVE METROS CUADRADOS CON NOVENTA Y OCHO DECÍMETROS CUADRADOS (775.049,98 m²).
4. **Lote 21d:** CIE Nº 3000000441/74, con una superficie aproximada de OCHOCIENTOS OCHENTA MIL DOSCIENTOS TREINTA Y SIETE METROS CUADRADOS CON CINCUENTA Y CUATRO DECÍMETROS CUADRADOS (880.237,54 m²).
5. **Lote 22a:** CIE Nº 3000000441/75, con una superficie aproximada de UN MILLÓN DOSCIENTOS OCHENTA MIL CIENTO SEIS METROS CUADRADOS CON OCHO DECÍMETROS CUADRADOS (1.280.106,08 m²).
6. **Lote 22b:** CIE Nº 3000000441/76, con una superficie aproximada de OCHOCIENTOS TREINTA MIL CIENTO TREINTA Y TRES METROS CUADRADOS CON CINCUENTA Y DOS DECÍMETROS CUADRADOS (830.1333,52 m²).
7. **Lote 24a:** CIE Nº 3000000441/77, con una superficie aproximada de NOVECIENTOS TREINTA Y NUEVE MIL SEISCIENTOS CATORCE METROS CUADRADOS CON CUARENTA Y OCHO DECÍMETROS CUADRADOS (939.614,48 m²).
8. **Lote 26:** CIE Nº 3000000441/78 con una superficie aproximada de SETECIENTOS CINCUENTA Y SEIS MIL SEISCIENTOS OCHENTA Y DOS METROS CUADRADOS CON OCHENTA Y NUEVE DECÍMETROS CUADRADOS (756.682,89 m²).

9. **Lote 32:** CIE N° 3000000441/79, con una superficie aproximada de CUATROCIENTOS SETENTA Y UN MIL SEISCIENTOS TREINTA Y SEIS METROS CUADRADOS CON VEINTICUATRO DECÍMETROS CUADRADOS (471.636,24 m2).

A los efectos identificatorios se acompaña como ANEXO 1 Croquis de Ubicación de los lotes.

La Concesión se otorga conforme a las modalidades y condiciones que se especifican seguidamente.

ARTÍCULO 2º: ORGANISMO CONTRATANTE.

El Organismo contratante es la **AGENCIA DE ADMINISTRACIÓN DE BIENES DEL ESTADO**, en adelante la AABE. El domicilio de la Dirección de Compras, Contrataciones y Subastas (UOC 392), para este acto, se establece en Av. Dr. José María Ramos Mejía 1302, 1º Piso, Oficina 101/103, CP 1104, (C.A.B.A). Tel: (011) 4318+3413/3429/3610, correo electrónico: compras@bienesdelestado.gob.ar.

ARTÍCULO 3º - PROCEDIMIENTO DE SELECCIÓN.

El procedimiento de selección, número, ejercicio, clase y modalidad por el cual se regirá la presente concesión de uso será:

Procedimiento de Selección/Nº/Ejercicio: **LICITACIÓN PÚBLICA N° 392-0007-LPU19.**

Clase: **DE ETAPA ÚNICA NACIONAL.**

Modalidad: **SIN MODALIDAD.**

ARTÍCULO 4º: VISTA, DESCARGA, CONSULTAS, CIRCULARES ACLARATORIAS Y/O MODIFICATORIAS AL PLIEGO DE BASES Y CONDICIONES PARTICULARES.

Vista. Cualquier persona podrá tomar vista del Pliego en el sitio de Internet de la OFICINA NACIONAL DE CONTRATACIONES <https://comprar.gob.ar/>. El Pliego se encuentra a disposición de los interesados para su consulta y descarga en el sitio de Internet <https://comprar.gob.ar/>, sin costo alguno.

Consultas al Pliego de Bases y Condiciones Particulares. Los oferentes acreditados y que hubieran cumplido con el procedimiento de registración, autenticación y autorización como usuario externo del Sistema Electrónico de Contrataciones de la Administración Nacional ("COMPR.AR") podrán formular consultas al Pliego a través de COMPR.AR hasta TRES (3) días previos a la fecha fijada para la apertura de las ofertas. No se aceptarán consultas telefónicas y no serán contestadas aquellas que se presenten fuera de término.

Circulares Aclaratorias y/o Modificadorias al Pliego. La AABE podrá elaborar, emitir y comunicar circulares aclaratorias y/o modificadorias al Pliego, de oficio o como respuesta a consultas de los interesados. Las Circulares Aclaratorias que se comunicarán con DOS (2) días como mínimo de anticipación a la fecha fijada para la presentación de las ofertas a todos los

interesados que hubiesen descargado el Pliego y al que hubiere efectuado la consulta que origina la circular.

Las Circulares Modificadorias deberán ser difundidas, publicadas y comunicadas por los mismos medios en que hubiera sido difundido, publicado y comunicado el llamado original con UN (1) día como mínimo de anticipación a la fecha originaria fijada para la presentación de las ofertas. En este caso podrá establecerse una nueva fecha de apertura de ofertas. Asimismo, las mencionadas Circulares Modificadorias deberán ser comunicadas a todas las personas que hubiesen descargado el Pliego y al que hubiere efectuado la consulta si la circular se emitiera como consecuencia de ella, con el mismo plazo de antelación.

Las mismas serán incluidas como parte integrante del presente Pliego y se difundirán en el sitio de Internet de la OFICINA NACIONAL DE CONTRATACIONES (<https://comprar.gov.ar/>).

No será requisito para presentar ofertas, ni para la admisibilidad de las mismas, ni para contratar, haber descargado el Pliego de Bases y Condiciones Particulares ni haber realizado ningún otro acto con excepción de los expresamente previstos como condición de presentación de ofertas bajo el presente Pliego.

ARTÍCULO 5º: PLAZO DE PRESENTACIÓN DE LAS OFERTAS. FECHA DE APERTURA DE LAS MISMAS.

La presentación de cada oferta se hará a través de los formularios electrónicos disponibles en COMPR.AR, cumpliendo todos los requerimientos exigidos en el Pliego Único de Bases y Condiciones Generales del Régimen de Contrataciones de la Administración Nacional, que como Anexo al artículo 1º forma parte de la Disposición de la ONC N° 63 - E/2016, y sus modificatorias, como así también del presente Pliego de Bases y Condiciones Particulares, y adjuntando todos y cada uno de los documentos solicitados en el mismo en soporte electrónico, aquellos que por sus características deban ser presentados en soporte papel serán individualizados en la oferta y entregados en sobre cerrado identificando el procedimiento de selección y los datos del oferente en la Dirección de Compras, Contrataciones y Subastas, sita en Av. Dr. José María Ramos Mejía 1.302 – 1º piso, Oficina 101, C.A.B.A, de lunes a viernes en el horario de 9:00 a 17:00 horas hasta el día y hora de la apertura de ofertas.

A fin de garantizar su validez, la oferta electrónicamente cargada deberá ser confirmada por el oferente, quien podrá realizarlo únicamente a través de un usuario habilitado para ello, conforme la normativa aplicable. Las ofertas que pretendan presentarse fuera del término fijado en la convocatoria para su recepción, serán rechazadas sin más trámite de acuerdo a lo establecido en el Artículo 22 del Manual de Procedimiento del Régimen de Contrataciones de la Administración Nacional, aprobado por la Disposición ONC N° 62 – E/2016, y sus modificatorias.

La apertura de ofertas se llevará a cabo a través del sitio de Internet de la OFICINA NACIONAL DE CONTRATACIONES: <http://comprar.gov.ar>, de acuerdo al cronograma detallado en la convocatoria.

Sólo se admitirán las ofertas presentadas por medio de la plataforma COMPR.AR, no serán consideradas válidas las ofertas presentadas por cualquier otro medio en la AABE.

ARTICULO 6º: TRATAMIENTO FISCAL.

La AABE es "exenta" frente al IVA e Impuesto a las Ganancias. En el supuesto que el oferente se hallare comprendido en algún régimen especial, fuere exento o no alcanzado por los tributos, deberá acreditar esta circunstancia en el momento de la oferta, acompañando copia de la normativa que así lo determina. Sin perjuicio de ello, quien resultare adjudicatario/concesionario bajo esta Licitación Pública y se encuentre bajo tales condiciones, deberá adjuntar la constancia en oportunidad de cada factura, acreditando de tal forma la vigencia del régimen especial.

ARTÍCULO 7º: CONTENIDO DE LAS OFERTAS.

Podrán participar de la presente Licitación las personas humanas o jurídicas que reúnan los siguientes requisitos:

REQUISITOS ADMINISTRATIVOS:

7.1 INSCRIPCIÓN EN EL SISTEMA DE INFORMACIÓN DE PROVEEDORES (SIPRO):

De acuerdo con lo establecido en la Disposición N° 64 E/2016 de la OFICINA NACIONAL DE CONTRATACIONES, los oferentes deberán estar inscriptos en el Sistema de Información de Proveedores (el "SIPRO") accediendo al sitio web COMPR.AR. Quienes estén exceptuados de estar incorporados en el SIPRO deberán igualmente realizar la preinscripción en COMPR.AR (<http://comprar.gob.ar>).

OFERENTES NO INSCRIPTOS: Aquellos oferentes que no se encuentren incorporados en el SIPRO, deberán realizar su "Preinscripción en el Sistema de Información de Proveedores" en el sitio de Internet de COMPR.AR, donde deberán suministrar la información que se detalla en los formularios de pre-inscripción disponibles en COMPR.AR de acuerdo al tipo de personería que corresponda, conforme a los artículos 1 y 2 del Anexo de la Disposición de la OFICINA NACIONAL DE CONTRATACIONES N° 64 -E/2016.

7.2 HABILIDAD PARA CONTRATAR CON EL ESTADO NACIONAL - OBLIGACIONES TRIBUTARIAS Y PREVISIONALES:

A los fines de participar en el presente procedimiento de selección los interesados deberán ser hábiles para contratar con el Estado Nacional.

A tal efecto, la AABE verificará la existencia de deudas tributarias o previsionales a través de los Sistemas implementados por la ADMINISTRACIÓN FEDERAL DE INGRESOS PÚBLICOS mediante Resolución General 4164-E/2017 que tendrá en cuenta para brindar dicha información las siguientes condiciones.

No serán elegibles en la presente Licitación Pública quienes:

- a) Tengan deudas líquidas y exigibles por obligaciones impositivas o de los recursos de la seguridad social por un importe de MIL QUINIENTOS PESOS (\$ 1.500.-) o más durante los CINCO (5) años calendario anteriores a la fecha fijada para la apertura de ofertas.
- b) No hayan cumplido con la presentación de las correspondientes declaraciones juradas impositivas o de los recursos de la seguridad social vencidas en los CINCO (5) años calendario anteriores a la fecha fijada para la apertura de ofertas.

c) Las Uniones Transitorias de Empresas (UTE) cuyos integrantes estuvieran incluidos en los incisos a) y b).

7.3 ACREDITACIÓN DE LA REPRESENTACIÓN: Los oferentes deberán tramitar el alta de sus apoderados y/o representantes legales en el Sistema de Información de Proveedores accediendo al sitio de Internet de COMPR.AR, el Administrador Legitimado del oferente o bien quien tuviera poder para actuar en su representación, deberá ingresar a la plataforma de Tramitación a Distancia (TAD) con su Clave Fiscal. Allí deberá ingresar en formato digital (escaneada de su original) toda la documentación detallada en el Artículo 9º del Anexo de la Disposición Nº 64 - E/2016 de la OFICINA NACIONAL DE CONTRATACIONES, la que deberá ser legible y completa.

7.4 CONFLICTO DE INTERESES DECRETO Nº 202/2017: Los oferentes deberán presentar una Declaración Jurada de Intereses donde declaren si se encuentran o no alcanzados por algunos de los supuestos de vinculación conforme lo establecido en el Artículo 1º del Decreto Nº 202/2017.

En caso de que el declarante sea una persona jurídica, dicha Declaración alcanzará a todos los representantes legales, sociedades controlantes o controladas o con interés directo en los resultados económicos o financieros, director, socio o accionista que posea participación, por cualquier título, idónea para formar la voluntad social o que ejerza una influencia dominante como consecuencia de acciones, cuotas o partes de interés poseídas.

Asimismo, si el interesado en participar en la contratación es un FIDEICOMISO, la misma deberá ser suscripta y firmada por el FIDUCIARIO, FIDUCIANTES, BENEFICIARIOS y eventualmente FIDEICOMISARIOS.

De conformidad con la Resolución Nº 11-E/2017 de la SECRETARÍA DE ÉTICA PÚBLICA, TRANSPARENCIA Y LUCHA CONTRA LA CORRUPCIÓN del MINISTERIO DE JUSTICIA Y DERECHOS HUMANOS. Se adjunta el Formulario de dicha declaración como ANEXO J – DECLARACIÓN JURADA DE INTERESES al presente Pliego. Asimismo, se lleva a vuestro conocimiento los funcionarios con competencia de decisión sobre la presente:

Autorización y Aprobación:

PRESIDENTE de la AGENCIA DE ADMINISTRACIÓN DE BIENES DEL ESTADO - RAMÓN
MARIA LANÚS

VICEPRESIDENTE de la AGENCIA DE ADMINISTRACIÓN DE BIENES DEL ESTADO –
PEDRO COMIN VILLANUEVA.

7.5. PACTO DE INTEGRIDAD. Las personas obligadas a suscribir la declaración jurada prevista en el Decreto Nº 202/2017 bajo el presente deberán suscribir y presentar el Pacto de Integridad indicado como ANEXO VIII a fin de cumplir con lo establecido en el mencionado decreto, el Anexo II de la Resolución 11-E/2017 de la SECRETARÍA DE ÉTICA PÚBLICA, TRANSPARENCIA Y LUCHA CONTRA LA CORRUPCIÓN y demás leyes aplicables.

7.6. DECLARACIÓN JURADA DE CONOCIMIENTO DE LOTES. Los oferentes deberán acompañar una declaración Jurada en la declaren tener conocimiento de los lotes y su

situación física e hidrológica actual, la cual obra como ANEXO L. En el caso de que fuera necesario, los interesados en presentar ofertas podrán coordinar visitas al campo conforme lo establecido en el artículo 9º del presente Pliego.

7.7. GARANTÍA DE MANTENIMIENTO DE LAS OFERTAS: Los oferentes deberán presentar junto con su oferta, una garantía de mantenimiento de la misma o la constancia de haberla constituido, equivalente al CINCO POR CIENTO (5%) del monto total de la oferta en pesos, de las siguientes formas o combinaciones de ellas:

- a) Mediante depósito bancario en la cuenta de AABE: CUENTA FONDOS DE TERCEROS Nº 54024/49, a nombre de la AGENCIA DE ADMINISTRACION DE BIENES DEL ESTADO, CUIT Nº 30-71247058-1, Nº de CBU 0110599520000054024498, radicada en el BANCO NACION ARGENTINA SUCURSAL Nº 85 "PLAZA DE MAYO".
- b) Con cheque certificado contra una entidad bancaria, a la orden de la AABE, con preferencia del lugar donde se realice el procedimiento de selección o del domicilio de la AABE, quien deberá depositar el cheque dentro de los plazos que rijan para estas operaciones.
- c) Con títulos públicos emitidos por el Estado Nacional con posterioridad al 31 de diciembre de 2001. Los mismos deberán ser depositados en la CUENTA COMITENTE Nº 0332971948-1 de la AGENCIA DE ADMINISTRACIÓN DE BIENES DEL ESTADO, registrada en la CAJA DE VALORES identificándose el procedimiento de selección de que se trate. El monto se calculará tomando en cuenta la cotización de los títulos al cierre del penúltimo día hábil anterior a la constitución de la garantía en la Bolsa o Mercado correspondiente. Se formulará cargo por los gastos que ocasione la ejecución de la garantía. El eventual excedente quedará sujeto a las disposiciones que rigen la devolución de garantías.
- d) Con aval bancario u otra fianza a satisfacción de la AABE, constituyéndose el fiador en deudor solidario, liso y llano y principal pagador con renuncia a los beneficios de división y excusión en los términos de los artículos 1590 y 1591 del Código Civil y Comercial de la Nación, así como al beneficio de interpelación judicial previa.
- e) Con seguro de caución, mediante pólizas aprobadas por la SUPERINTENDENCIA DE SEGUROS DE LA NACIÓN, certificadas por escribano público, extendidas a favor de la AGENCIA DE ADMINISTRACIÓN DE BIENES DEL ESTADO y cuyas cláusulas se conformen con el modelo y reglamentación que a tal efecto dicte la Autoridad de Aplicación. La AABE deberá solicitar al oferente la sustitución de la compañía de seguros, cuando durante el transcurso del procedimiento o la ejecución del contrato la aseguradora originaria deje de cumplir los requisitos que se hubieran requerido. Las compañías aseguradoras deberán estar inscriptas y habilitadas por la SUPERINTENDENCIA DE SEGUROS DE LA NACIÓN para operar. Se adjunta ANEXO I con requisitos para su confección.
- f) Con pagarés a la vista a favor de la AGENCIA DE ADMINISTRACIÓN DE BIENES DEL ESTADO, siempre y cuando no supere la suma de PESOS CUATROCIENTOS DIECISEIS MIL (\$ 416.000.-). Esta forma de garantía no es combinable con las restantes enumeradas en el presente artículo.

La elección de la forma de garantía, queda a opción del oferente.

Las garantías de mantenimiento de la oferta serán constituidas por el plazo de validez de aquélla y su eventual prórroga. Todas las garantías deberán cubrir el total cumplimiento de las obligaciones contraídas y serán devueltas al oferente dentro de los DIEZ (10) días de notificado el acto administrativo de adjudicación, o el acto por el cual se ponga fin al procedimiento de selección.

El original o el certificado de la garantía constituida deberá ser entregada en la Dirección de Compras, Contrataciones y Subastas, sita en Av. Dr. J.M. Ramos Mejía 1302, Piso 1, Of. 101/103, dentro del plazo de VEINTICUATRO (24) horas, contado a partir del Acto de Apertura. Caso contrario la oferta será desestimada.

No será necesario que los oferentes presenten garantía de mantenimiento de oferta, cuando el monto de las mismas no supere la cantidad que represente MIL MODULOS (1.000 M). El valor del módulo (M) es de PESOS UN MIL SEISCIENTOS (\$ 1.600).

7.8 ALTA EN EL PADRÓN ÚNICO DE ENTES: Para resultar adjudicatario el oferente deberá estar dado de alta en el Padrón Único de Entes del SISTEMA INTEGRADO DE INFORMACIÓN FINANCIERA (S.I.D.I.F.), de conformidad con lo dispuesto por las Disposición N° 40 de la CONTADURÍA GENERAL DE LA NACIÓN y N° 19 de la TESORERÍA GENERAL DE LA NACIÓN.

En caso de necesitar los formularios correspondientes enviar solicitud a la siguiente dirección de correo electrónico: compras@bienesdeleestado.gob.ar.

REQUISITOS ECONÓMICOS FINANCIEROS.

7.9 BASE DE COTIZACION. CANON PROPUESTO A PAGAR POR EL CONCESIONARIO.

El oferente deberá cotizar su oferta en QUINTALES DE SOJA y expresarla en PESOS por la suma equivalente al precio fijado para la soja por la Cámara Arbitral de la Bolsa de Comercio de Rosario al día de la reunión celebrada por el TRIBUNAL DE TASACIONES DE LA NACIÓN el día 4 de abril de 2019, de PESOS NOVECIENTOS CINCUENTA (\$950), a tal efecto deberá presentar completo el formulario de planilla de cotización generado por COMPR.AR.

Asimismo, deberá presentar como archivo adjunto el ANEXO A - Formulario Oficial de la Propuesta que forma parte integrante del presente Pliego de Bases y Condiciones Particulares, completo y firmado, correspondiente a la oferta económica, el que estará expresado en QUINTALES DE SOJA y su equivalente en PESOS, con indicación del total de la oferta en QUINTALES DE SOJA y en PESOS, expresado en números y letras.

Valor base de Arrendamiento establecido para TRES (3) Campañas Agrícolas: El mismo surge del valor de arrendamiento anual establecido por el TRIBUNAL DE TASACIONES DE LA NACIÓN el día 4 de abril de 2019 (IF-2019-35981999-APN-TTN#MI). Dicho valor se convirtió en QUINTALES DE SOJA según el precio fijado para la soja por la Cámara Arbitral de la Bolsa de

Comercio de Rosario al día de la Tasación, de PESOS NOVECIENTOS CINCUENTA (\$950) fijando el mínimo de QUINTALES DE SOJA a ofertar.

Renglón	Has (Sup. Aprox.)	Descripción	Valor Base en Quintales de Soja	Valor del quintal de soja en fecha 4 de abril de 2019 según la Cámara Arbitral de la Bolsa de Comercio de Rosario.	Base mínima en pesos establecida por el Tribunal de Tasaciones de la Nación (4/04/2019)
1	120	<p>*** 5 ***</p> <p>CIE Nº 3000000441/71 UBICACIÓN ESTABLECIMIENTO GENERAL URQUIZA, LOCALIDAD DE ARROYO CLE, PROVINCIA DE ENTRE RÍOS PARA LA SIEMBRA Y COSECHA DE FINA/GRUESA POR EL CICLO AGRÍCOLA 2019/2020, 2020/2021, 2021/2022.</p>	<p>BASE MÍNIMA DE 873,684. - QUINTALES DE SOJA</p>	\$950	\$830.000.-
2	85	<p>*** 10 ***</p> <p>CIE Nº 3000000441/72 UBICACIÓN ESTABLECIMIENTO GENERAL URQUIZA, LOCALIDAD DE ARROYO CLE, PROVINCIA DE ENTRE RÍOS PARA LA SIEMBRA Y COSECHA DE \$ 680.000.- \$ 950.- FINA/GRUESA POR EL CICLO AGRÍCOLA 2019/2020, 2020/2021, 2021/2022.</p>	<p>BASE MÍNIMA DE 715,789. - QUINTALES DE SOJA</p>	\$950	\$ 680.000.-

3	67	<p>*** 20c ***</p> <p>CIE Nº 3000000441/73</p> <p>UBICACIÓN ESTABLECIMIENTO GENERAL URQUIZA, LOCALIDAD DE ARROYO CLE, PROVINCIA DE ENTRE RÍOS PARA LA SIEMBRA Y COSECHA DE FINA/GRUESA POR EL CICLO AGRÍCOLA 2019/2020, 2020/2021, 2021/2022.</p>	<p>BASE MÍNIMA DE 564,211. - QUINTALES DE SOJA</p>	\$950	\$536.000.-
4	80	<p>*** 21d ***</p> <p>CIE Nº 3000000441/74</p> <p>UBICACIÓN ESTABLECIMIENTO GENERAL URQUIZA, LOCALIDAD DE ARROYO CLE, PROVINCIA DE ENTRE RÍOS PARA LA SIEMBRA Y COSECHA DE FINA/GRUESA POR EL CICLO AGRÍCOLA 2019/2020, 2020/2021, 2021/2022.</p>	<p>BASE MÍNIMA DE 673,684. - QUINTALES DE SOJA</p>	\$950	\$ 640.000.-
5	125	<p>*** 22a ***</p> <p>CIE Nº 3000000441/75</p> <p>UBICACIÓN ESTABLECIMIENTO GENERAL URQUIZA, LOCALIDAD DE ARROYO CLE, PROVINCIA DE ENTRE RÍOS PARA LA SIEMBRA Y COSECHA DE FINA/GRUESA POR EL CICLO AGRÍCOLA 2019/2020, 2020/2021, 2021/2022.</p>	<p>BASE MÍNIMA DE 1052,632.- QUINTALES DE SOJA</p>	\$950	\$1.000.000

6	80	<p>*** 22b ***</p> <p>CIE Nº 3000000441/76</p> <p>UBICACIÓN ESTABLECIMIENTO GENERAL URQUIZA, LOCALIDAD DE ARROYO CLE, PROVINCIA DE ENTRE RÍOS PARA LA SIEMBRA Y COSECHA DE FINA/GRUESA POR EL CICLO AGRÍCOLA 2019/2020, 2020/2021, 2021/2022.</p>	<p>BASE MÍNIMA DE 673,684. - QUINTALES DE SOJA</p>	\$950	\$ 640.000
7	92	<p>*** 24a ***</p> <p>CIE Nº 3000000441/77</p> <p>UBICACIÓN ESTABLECIMIENTO GENERAL URQUIZA, LOCALIDAD 0007 92 DE ARROYO CLE, PROVINCIA DE ENTRE RÍOS PARA LA SIEMBRA Y COSECHA DE FINA/GRUESA POR EL CICLO AGRÍCOLA 2019/2020, 2020/2021, 2021/2022.</p>	<p>BASE MÍNIMA DE 774,737. - QUINTALES DE SOJA</p>	\$950	\$ 736.000
8	72	<p>*** 26 ***</p> <p>CIE Nº 3000000441/78</p> <p>UBICACIÓN ESTABLECIMIENTO GENERAL URQUIZA, LOCALIDAD DE ARROYO CLE, PROVINCIA DE ENTRE RÍOS PARA LA SIEMBRA Y COSECHA DE FINA/GRUESA POR EL CICLO AGRÍCOLA 2019/2020, 2020/2021, 2021/2022.</p>	<p>BASE MÍNIMA DE 606,316. - QUINTALES DE SOJA</p>	\$950	\$ 576.000

9	44	<p style="text-align: center;">*** 32 ***</p> <p style="text-align: center;">CIE Nº 3000000441/79</p> <p style="text-align: center;">UBICACIÓN ESTABLECIMIENTO GENERAL URQUIZA, LOCALIDAD DE ARROYO CLE, PROVINCIA DE ENTRE RÍOS PARA LA SIEMBRA Y COSECHA DE FINA/GRUESA POR EL CICLO AGRÍCOLA 2019/2020, 2020/2021, 2021/2022.</p>	<p style="text-align: center;">BASE MÍNIMA DE 370,526. - QUINTALES DE SOJA</p>	<p style="text-align: center;">\$950</p>	<p style="text-align: center;">\$ 352.000</p>
---	----	---	---	--	---

ARTÍCULO 8º: CARACTERÍSTICAS Y ESPECIFICACIONES TÉCNICAS.

Se encuentran descriptas en el ANEXO C que integra el presente Pliego.

ARTÍCULO 9º: VISITAS.

Los oferentes deberán presentar una declaración jurada en la que declaren tener conocimiento de los lotes objeto de la presente licitación y su situación física e hidrológica actual, la cual forma parte integrante del presente Pliego como ANEXO L. En caso que fuera necesario, los interesados en presentar las ofertas podrán coordinar visitas al Campo hasta TRES (3) días antes de la fecha de apertura con la DIRECCIÓN DE REMONTA Y VETERINARIA del EJÉRCITO ARGENTINO (Contacto: Jefe Mayor Veterinario Pablo Daniel Bossi, TEL 03444-481276. Mail: egrlurquiza@gmail.com o ante quienes ellos determinen. Por lo tanto, la presentación de la oferta lleva implícito el total conocimiento de las condiciones en las que se desarrollará la concesión de uso y no se aceptará bajo ningún concepto que el oferente alegue algún desconocimiento respecto de los lotes y su situación física. Se les extenderá la respectiva constancia, según formulario ANEXO B del presente.

ARTÍCULO 10: PLAZO DE MANTENIMIENTO DE LA OFERTA

Los oferentes deberán mantener las ofertas por el término de SESENTA (60) días corridos, contados a partir de la fecha del acto de apertura. Al término del plazo referido, las ofertas serán renovadas automáticamente por idéntico plazo, de no mediar notificación expresa en contrario de parte de los oferentes con una antelación de DIEZ (10) días corridos a la fecha de vencimiento de las mismas.

ARTÍCULO 11: GARANTÍA DE CUMPLIMIENTO DE CONTRATO.

El concesionario deberá integrar la garantía de cumplimiento del contrato, equivalente al DIEZ POR CIENTO (10%) del monto total adjudicado, a través de cualquiera de las formas previstas en el Artículo 39 del Pliego Único de Bases y Condiciones Generales aprobado mediante

Disposición ONC Nº 63 – E/2016, y sus modificatorias, conforme se detalla en el artículo 7.7 del presente Pliego, dentro del término de CINCO (5) días de firmado el contrato. Vencido dicho plazo sin haberse constituido, e intimado por la unidad operativa para su cumplimiento, el concedente podrá rescindir el contrato por culpa del concesionario.

Esta garantía no reconocerá interés alguno y será devuelta al concesionario dentro de los DIEZ (10) días de concluido el contrato y previa verificación por el concedente del estricto cumplimiento de la totalidad de las obligaciones a cargo del concesionario.

ARTÍCULO 12: REQUISITOS QUE DEBEN CUMPLIR LAS ASEGURADORAS QUE EMITAN PÓLIZAS DE SEGURO DE CAUCIÓN.

Sólo se admitirán pólizas de seguro de caución, cuando éstas fueran emitidas por compañías de seguros habilitadas por la SUPERINTENDENCIA DE SEGUROS DE LA NACION para operar en el ramo y cumplir con los requisitos que establece el ANEXO I.

ARTÍCULO 13: CRITERIO DE EVALUACIÓN DE LAS OFERTAS.

La adjudicación de la presente licitación se realizará por renglón a favor de la propuesta que ofrezca el mayor canon (Artículo 15 del Decreto Nº 1.023/2001).

Se desestimarán las ofertas de aquellas personas físicas o jurídicas que exhiban reiterados incumplimientos de sus obligaciones (conforme el Artículo 16 del Decreto Nº 1.023/2001).

Los oferentes deberán contemplar la posibilidad de realizar a solicitud de la Agencia y durante el período de evaluación de las ofertas, respuestas a todo tipo de aclaraciones, incluyendo la provisión de documentación adicional y detalles de ciertos antecedentes.

Asimismo, serán declaradas inadmisibles las ofertas que modifiquen o condicionen las cláusulas del presente Pliego y/o impliquen cualquier apartamiento del régimen aplicado.

La AGENCIA DE ADMINISTRACION DE BIENES DEL ESTADO no está obligada a adjudicar la presente contratación a alguna de las firmas oferentes.

En caso de igualdad de precios se aplicarán en primer término las normas sobre preferencias que establezca la normativa vigente. De mantenerse la igualdad, se invitará a los respectivos oferentes para que formulen la mejora de precios. Para ello se deberá fijar día, hora y lugar y comunicarse a los oferentes llamados a desempatar y se labrará el acta correspondiente. Si un oferente no se presentara, se considerará que mantiene su propuesta original.

De subsistir el empate, se procederá al sorteo público de las ofertas empatadas. Para ello se deberá fijar día, hora y lugar del sorteo público y comunicarse a los oferentes llamados a desempatar. El sorteo se realizará en presencia de los interesados, si asistieran, y se labrará el acta correspondiente.

El dictamen de evaluación de las ofertas se notificará a todos los oferentes mediante la difusión en el sitio <https://comprar.gob.ar> y se enviarán avisos mediante mensajería del COMPR.AR.

ARTICULO 14: EVALUACION DE LAS OFERTAS – VISTA – IMPUGNACIONES.

Se podrá impugnar el dictamen de evaluación dentro de los TRES (3) días de su difusión en el sitio <https://comprar.gob.ar>, previa integración de la garantía.

ARTÍCULO 15: ADJUDICACIÓN.

La presente contratación será adjudicada a las ofertas que, cumpliendo con todos los requerimientos administrativos, técnicos y económicos, a sólo criterio de este Organismo, resulten económicamente las más convenientes.

La AGENCIA DE ADMINISTRACIÓN DE BIENES DEL ESTADO podrá dejar sin efecto el procedimiento de contratación en cualquier momento anterior al perfeccionamiento del contrato, sin lugar a indemnización alguna a favor de los interesados u oferentes.

La adjudicación será notificada al adjudicatario o adjudicatarios y al resto de los oferentes, dentro de los TRES (3) días de dictado el acto respectivo, mediante la difusión en el sitio <https://comprar.gob.ar> se enviarán avisos mediante mensajería del COMPR.AR o mediante correo electrónico en los términos de lo dispuesto por el inciso d) del Artículo 2º de la Disposición ONC Nº 62-E/2016.

ARTÍCULO 16: VIGENCIA DE LA CONCESION DE USO.

La presente Concesión de Uso se realiza por TRES (3) Campañas Agrícolas 2019/2020, 2020/2021 y 2021/2022. El contrato tendrá vigencia desde su perfeccionamiento hasta el 30 de abril del 2022 fecha en la cual deberá reintegrarse el inmueble en las condiciones establecidas en el presente Pliego de Bases y Condiciones Particulares, totalmente desocupado, libre de enseres (bidones, bolsones, desperdicios, etc.) y personas, en buen estado de limpieza y conservación, salvo que por razones debidamente justificadas se hiciera necesario dar una ampliación en el plazo para culminar con la cosecha. En este supuesto, el CONCESIONARIO deberá solicitar por escrito, con la correspondiente justificación, la ampliación del plazo de entrega y la AGENCIA DE ADMINISTRACION DE BIENES DEL ESTADO podrá otorgar una extensión para la restitución del inmueble. El plazo máximo para la presentación de la mencionada solicitud es el día 30 de abril de 2022.

Se establece como plazo máximo de restitución de los lotes el día 30 de junio de 2022.

ARTÍCULO 17: PERFECCIONAMIENTO DEL CONTRATO.

A los fines del perfeccionamiento del contrato se comunicará al adjudicatario dentro de los DIEZ (10) días de notificada la adjudicación la fecha, hora y lugar donde se llevará a cabo. Si dentro de los TRES (3) días corridos de la fecha correspondiente a la firma no concurriese a firmar el contrato, salvo causas debidamente justificadas, se lo notificará por los medios habilitados, lo que producirá el perfeccionamiento del mismo. Si el cocontratante desistiere

en forma expresa del contrato antes del plazo fijado para su cumplimiento o no constituyera la garantía de cumplimiento de contrato vencido el plazo de la intimación para ello, se procederá a la rescisión del mismo, y la AABE podrá, sin necesidad de recurrir a un nuevo llamado, adjudicar al oferente que siga en el orden de mérito, pudiendo repetir este procedimiento sucesivamente las veces que sea necesario para adjudicar la respectiva contratación.

El contrato de Concesión de Uso se ajustará al modelo que como ANEXO D forma parte integrante del presente Pliego de Bases Condiciones Particulares.

Asimismo, integrarán el contrato los siguientes documentos:

- ANEXO 1 Croquis y ubicación del Campo.
- ANEXO C Características y Especificaciones Técnicas – Obligaciones del concesionario.
- ANEXO F Acta de Inventario.
- ANEXO G Acta de Comprobación de estado del inmueble y ocupación.

ARTÍCULO 18: FALTA DE ENTREGA DE LOS BIENES POR LA ADMINISTRACIÓN.

Si por razones de caso fortuito o fuerza mayor, no pudiera hacerse entrega de los bienes al momento de la firma del contrato o cuando se determine, el adjudicatario podrá desistir del contrato y obtener la devolución del total de las garantías aportadas. Esta situación no generará derecho a indemnización en concepto de lucro cesante, sino únicamente a la indemnización del daño emergente que resulte debidamente acreditado.

ARTÍCULO 19: PAGO DEL VALOR DEL CANON DE LA CONCESIÓN.

La Concesión de Uso se abonará en PESOS, en TREINTA (30) cuotas mensuales y consecutivas del 1 al 10 de cada mes, venciendo la primera de ellas al mes inmediato posterior al perfeccionamiento del contrato.

Al momento del pago de cada una de las cuotas, el concesionario deberá abonar los QUINTALES DE SOJA correspondientes en PESOS, tomando como referencia el precio promedio general de la Cámara Arbitral de la Bolsa de Comercio de Rosario (www.bcr.com.ar) para la soja, correspondiente a la última semana del mes anterior al vencimiento de cada una de las cuotas.

El valor del QUINTAL DE SOJA en cada una de las cuotas, nunca podrá ser inferior al valor que tenía al momento que la Cámara Arbitral de la Bolsa de Comercio de Rosario realizó la tasación, el día 4 de abril de 2019, por la suma de PESOS NOVECIENTOS TREINTA Y DOS (\$950).

Todos los cánones serán abonados en la cuenta recaudadora de la Agencia de Administración de Bienes del Estado (S.A.F 205), abierta en el Banco de la Nación Argentina, conforme se establece en el Art. 57 de la Ley Nº 27.341, a través del Sistema de Recaudación de la Administración Pública Nacional (E-Recauda), mediante la generación de un Volante Electrónico de Pago o Boleta de Pago, para ser pagados en Entidades Bancarias, debiendo remitir también a esta Agencia, copia de los respectivos comprobantes de depósito o transferencia bancaria a la

Mesa de Entradas de la AGENCIA DE ADMINISTRACIÓN DE BIENES DEL ESTADO o en caso de ser electrónico a la cuenta de email: cobranzas@bienesdeleestado.gob.ar todos los meses. En el supuesto de presentar las copias a la Mesa de Entradas, la nota debe estar dirigida a la DIRECCIÓN GENERAL DE ADMINISTRACIÓN, de lunes a viernes de 9 a 17 horas, teléfono 4318-3360.

ARTÍCULO 20: MORA EN LOS PAGOS.

El incumplimiento de pago del canon en el tiempo, modo y forma establecidos en el Artículo 19 del presente pliego, implicará la mora automática de pleno derecho, sin necesidad de interpelación judicial o extrajudicial, y devengará un interés moratorio mensual de la tasa activa de Descuento de Documentos a TREINTA (30) días que cobre el Banco de la Nación Argentina.

El incumplimiento, en tiempo y forma, en el pago del canon de DOS (2) períodos mensuales consecutivos o alternados facultará al concedente a ejercer sus facultades rescisorias previstas en el presente Pliego con causa en el incumplimiento del concesionario, previa intimación por escrito por parte del concedente al cumplimiento por un plazo de DIEZ (10) días hábiles. Asimismo, la Agencia se reserva el derecho de iniciar las acciones legales correspondientes.

Si se rescindiera el contrato, los intereses y multas devengados hasta la fecha de rescisión, se liquidará sin perjuicio de la pérdida simultánea de la garantía de cumplimiento de contrato.

ARTÍCULO 21: OBLIGACIONES DEL CONCESIONARIO.

Se encuentran descriptas en el ANEXO C – CARÁCTERÍSTICAS Y ESPECIFICACIONES TÉCNICAS – OBLIGACIONES DEL CONCESIONARIO que integra el presente Pliego.

ARTÍCULO 22: GASTOS, IMPUESTOS, TASAS Y CONTRIBUCIONES.

Serán a cargo del CONCESIONARIO el pago de todos los gastos, impuestos, tasas y contribuciones que pudiera generar el desarrollo y funcionamiento de la actividad a realizar en el inmueble concesionado y/ o que graven el contrato a suscribir.

ARTÍCULO 23: TENENCIA DEL INMUEBLE.

Los lotes se entregarán totalmente desocupados, libres de inquilinos, intrusos u ocupantes de cualquier índole.

ARTÍCULO 24: MODIFICACIONES AL INMUEBLE.

El concesionario no podrá realizar ninguna modificación al bien concesionado.

En el caso de resultar necesario y con la previa autorización escrita de la AABE podrá introducir al bien concesionado todas aquellas modificaciones que sean indispensables para adaptarlas a su servicio y/o necesidades.

ARTÍCULO 25: RESPONSABILIDAD POR DAÑOS.

El concesionario será responsable en todos los casos de los deterioros ocasionados a los bienes de propiedad de la Administración Nacional afectados a la concesión, que no obedezcan al uso normal de los mismos. Si en el momento de recibir las instalaciones y bienes el concesionario no formulara observación, se entenderá que los recibe en perfectas condiciones.

ARTÍCULO 26: PROPIEDAD DE LAS MEJORAS.

Todas las mejoras edilicias permanentes, tecnológicas, o de cualquier tipo que el concesionario introduzca al bien concesionado, quedarán incorporadas al patrimonio estatal y no dará lugar a compensación alguna.

ARTÍCULO 27: ACTA DE ENTREGA DESOCUPACIÓN.

Finalizado el contrato de Concesión de Uso, será suscripta el Acta de Entrega y Desocupación, detallando el estado del inmueble, que forma parte del presente Pliego como ANEXO H.

ARTÍCULO 28: FALTA DE RESTITUCIÓN. DESTINO DE LOS EFECTOS.

El Concesionario una vez vencido el contrato o rescindido el mismo deberá restituir el inmueble con las mejoras realizadas, dentro de los DIEZ (10) días corridos.

Una vez vencido el plazo, sin obtener la restitución del inmueble, la AABE podrá demandar por desalojo y pedir el lanzamiento del CONCESIONARIO y/u otros ocupantes en los términos de la Ley N° 17.091.

Si dentro del plazo de NOVENTA (90) días corridos a partir de la finalización de la concesión, el Concesionario no retirara los bienes muebles, la Agencia podrá ordenar su retiro por cuenta y orden del Concesionario, o quedárselos como mejoras, sin derecho a indemnización alguna por parte de la AABE al Concesionario.

ARTÍCULO 29: PROHIBICIÓN DE CESIÓN DEL CONTRATO.

Queda expresamente prohibido al concesionario ceder, transferir o delegar los derechos y obligaciones emergentes del Contrato de concesión, así como subarrendar total o parcialmente o dar en comodato el inmueble a cualquier otra persona o entidad.

ARTÍCULO 30: PENALIDADES. MULTA.

Los oferentes, adjudicatarios o cocontratantes, en caso de corresponder, serán pasibles de las pertinentes penalidades y sanciones establecidas en el Artículo 29 del Decreto N° 1023/01, sus

modificatorios y complementarios. Asimismo, serán pasibles de las sanciones establecidas en los artículos 102 y 106 del Anexo al Decreto Nº 1030/16 y sus modificatorios y complementarios.

Multa:

a.- En el supuesto que el concesionario no desocupara el bien en el plazo estipulado, será pasible de una multa diaria equivalente al diez (10%) por ciento del canon mensual vigente, hasta la efectiva restitución del bien. El pago de esa multa no otorgará derecho a continuar con la concesión ni impedirá que el concedente inicie las acciones tendientes al desalojo.

El concedente queda expresamente autorizado a ingresar al inmueble, a forzar, romper cerraduras, candados o cualquier otra traba y, previo inventario de las mercaderías o muebles que se encontraren, llevarlas a un depósito por cuenta, cargo y riesgo del concesionario u ocupante. Asimismo, podrá, según corresponda, retirar, demoler y/o dismantelar todo lo que considere conveniente y trasladar a depósito los materiales recuperables.

ARTÍCULO 31.-NORMATIVA APLICABLE.

El presente procedimiento de selección, el contrato y su posterior ejecución se registrarán por el Decreto Nº 1.023/01, sus modificatorios y/o complementarios, el Reglamento de Gestión de Bienes Inmuebles del Estado Nacional, aprobado por Resolución AABE Nº 213/2018, el Reglamento aprobado por el Decreto Reglamentario Nº 1.030/16 sus modificatorios y/o complementarios, de forma supletoria, el Manual de procedimiento del Régimen de Contrataciones de la Administración Nacional aprobado mediante Disposición ONC Nº 62 – E/2016, su modificatorio, el Pliego Único de Bases y Condiciones Generales aprobado por Disposición ONC Nº 63/2016, con sus modificatorios y por el presente Pliego de Bases y Condiciones Particulares.

Todos los documentos que integran el contrato serán considerados como recíprocamente explicativos.

Asimismo, resultan de aplicación la Ley "COMPRE ARGENTINO Y DESARROLLO DE PROVEEDORES" Ley Nº 27.437 y su reglamentación Decreto Nº 800/18 y normas complementarias, así como la Ley Nº 25.300 de "Fomento para la Micro Pequeña y Mediana Empresa", su reglamentación Decreto Nº 628/18 de fecha 6 de Julio 2018 y Decreto Nº 1075 de fecha 24 de agosto de 2001, la Ley Nº 22.431 y su reglamentación Decreto Nº 312/2010 y normas complementarias.

En caso de existir discrepancias se seguirá el siguiente orden de prelación:

- a) El Decreto Delegado Nº 1.023/01, sus modificatorios y complementarios.
- b) El Reglamento de Gestión de Bienes Inmuebles del Estado Nacional, aprobado por Resolución AABE Nº 213/2018.
- c) Decreto Nº 1.030/16, sus modificatorios y complementarios, de forma supletoria.
- d) El Manual de procedimiento del Régimen de Contrataciones de la Administración Nacional aprobado mediante Disposición ONC Nº 62 – E/16 y sus modificatorios.

- e) El Pliego Único de Bases y Condiciones Generales aplicable aprobado mediante Disposición ONC Nº 63 – E/16 y sus modificatorios.
- f) El Pliego de Bases y Condiciones Particulares.
- g) La oferta.
- h) La adjudicación.
- i) Contrato de Concesión de Uso.
- j) Supletoriamente se aplicarán las restantes normas de derecho administrativo y en su defecto, se aplicarán las normas de derecho privado por analogía.

ARTÍCULO 32: JURISDICCIÓN.

Para toda divergencia relacionada con la presente contratación, las partes se someterán voluntariamente a la jurisdicción de los Tribunales Federales en lo Contencioso Administrativo de la Ciudad Autónoma de Buenos Aires, con renuncia expresa de cualquier otro fuero o Jurisdicción que les pudiera corresponder.

ARTÍCULO 33: ANEXOS.

Resultan parte constitutivas del presente Pliego de Bases y Condiciones Particulares, los Anexos que se indican seguidamente:

- ANEXO 1 Croquis y Ubicación del Campo.
- ANEXO A Formulario Oficial de la Propuesta.
- ANEXO B Certificado de Visita.
- ANEXO C Características y Especificaciones Técnicas – Obligaciones del Concesionario.
- ANEXO D Contrato de Concesión de Uso.
- ANEXO E Manifestación de vigencia de la representación invocada.
- ANEXO F Acta de Inventario.
- ANEXO G Acta de Comprobación de estado del inmueble y ocupación.
- ANEXO H Acta de Entrega y Desocupación.
- ANEXO I Requisitos para confección de Seguros.
- ANEXO J Declaración Jurada de Intereses – Decreto Nº 202/17.
- ANEXO K Pacto de Integridad
- ANEXO L Declaración jurada sobre conocimiento de los lotes.

ANEXO 1

CROQUIS Y UBICACIÓN DEL CAMPO

Establecimiento "General Urquiza", Localidad de Arroyo Cle, Provincia de Entre Ríos.

Concesión de Uso de NUEVE (9) lotes rurales identificados como Lotes 5, 10, 20c, 21d, 22a, 22b, 24a, 26, 32, individualizados con los siguientes números: CIE Nº 3000000441/71, CIE Nº 3000000441/72, CIE Nº 3000000441/73, CIE Nº 3000000441/74, CIE Nº 3000000441/75, CIE Nº 3000000441/76, CIE Nº 3000000441/77, CIE Nº 3000000441/78, CIE Nº 3000000441/79 respectivamente, con una superficie total aproximada de SETECIENTAS SESENTA Y CINCO (765) Has, ubicados en **Establecimiento "General Urquiza", Localidad de Arroyo Cle, Departamento de Gualeguay, Provincia de Entre Ríos**, destinados a la siembra y cultivo de fina/gruesa por las TRES (3) Campañas Agrícolas 2019-2020; 2020-2021; 2021-2022.

Ubicación de Lotes:

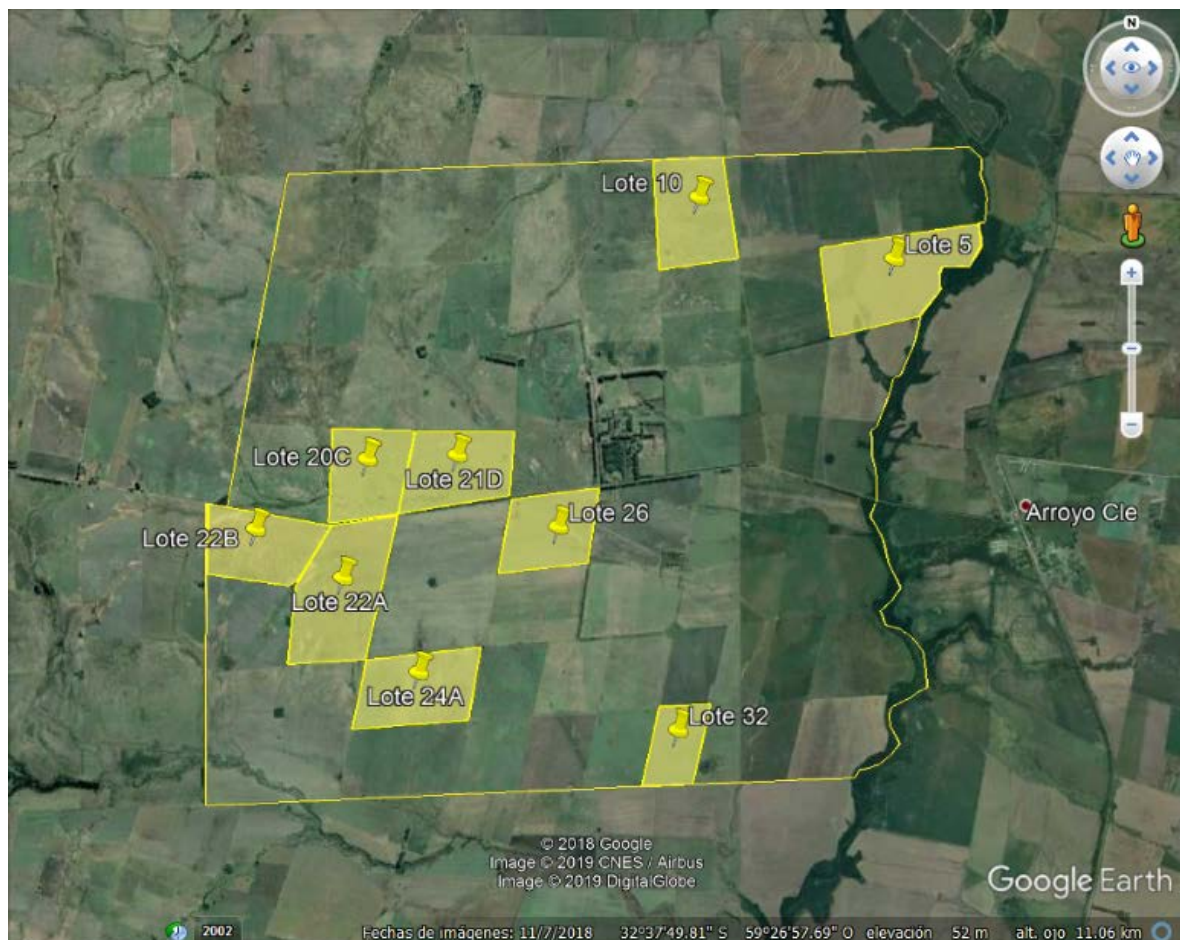

Lote 5 - CIE N° 300000441/71

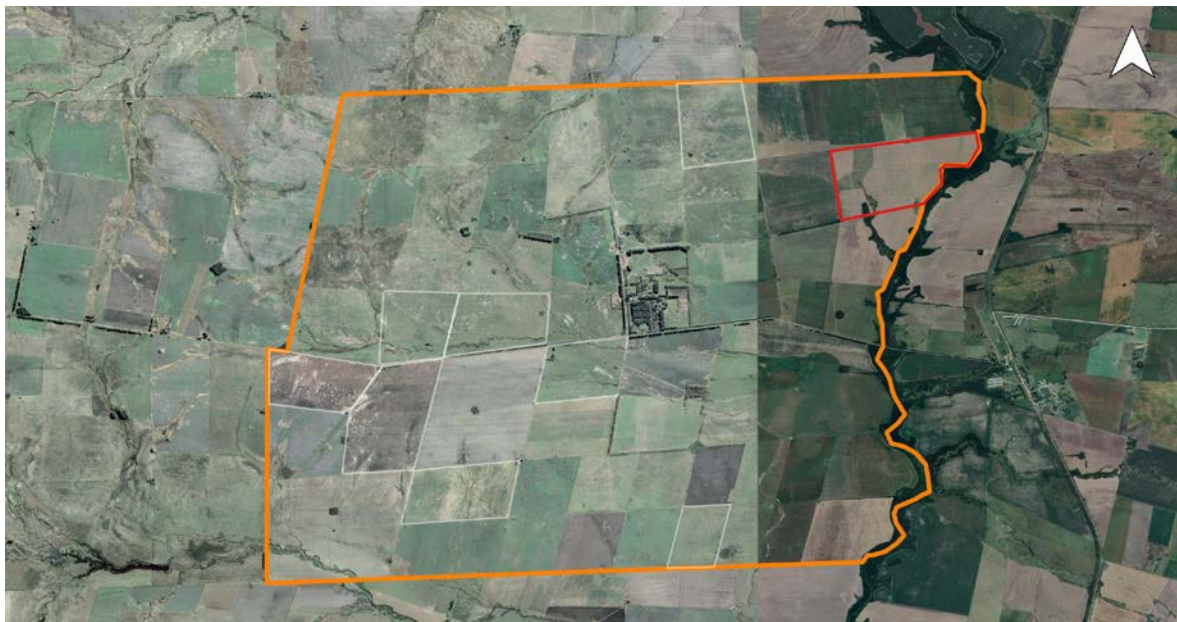

Lote 10 - CIE N° 3000000441/72

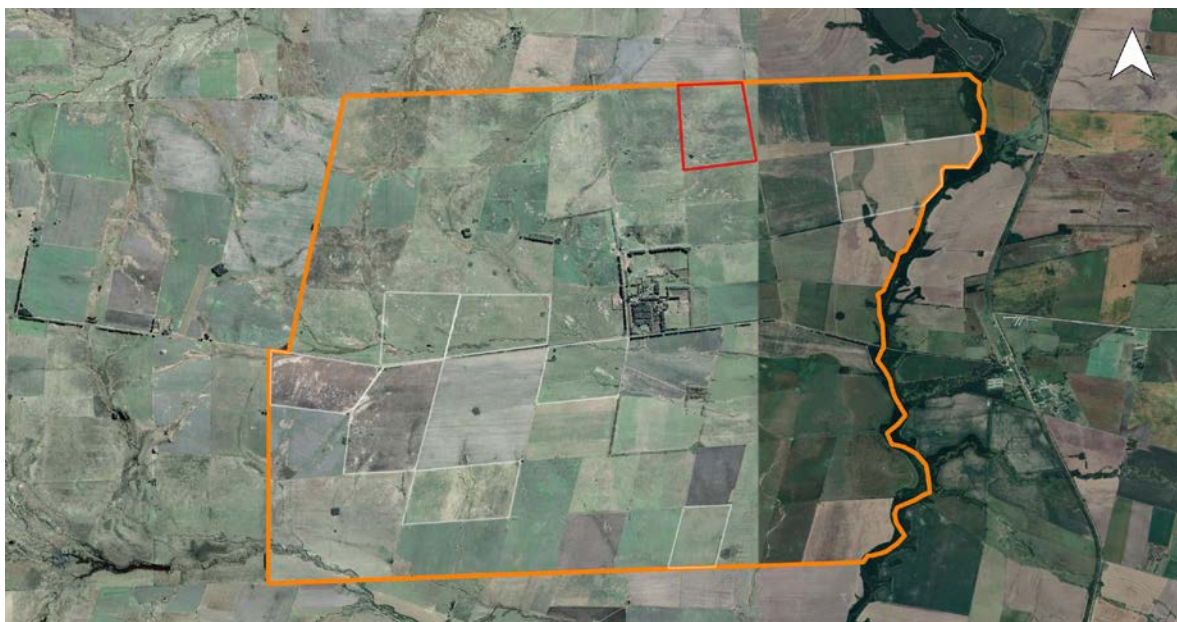

Lote 20c - CIE N° 3000000441/73



Lote 21d - CIE N° 3000000441/74

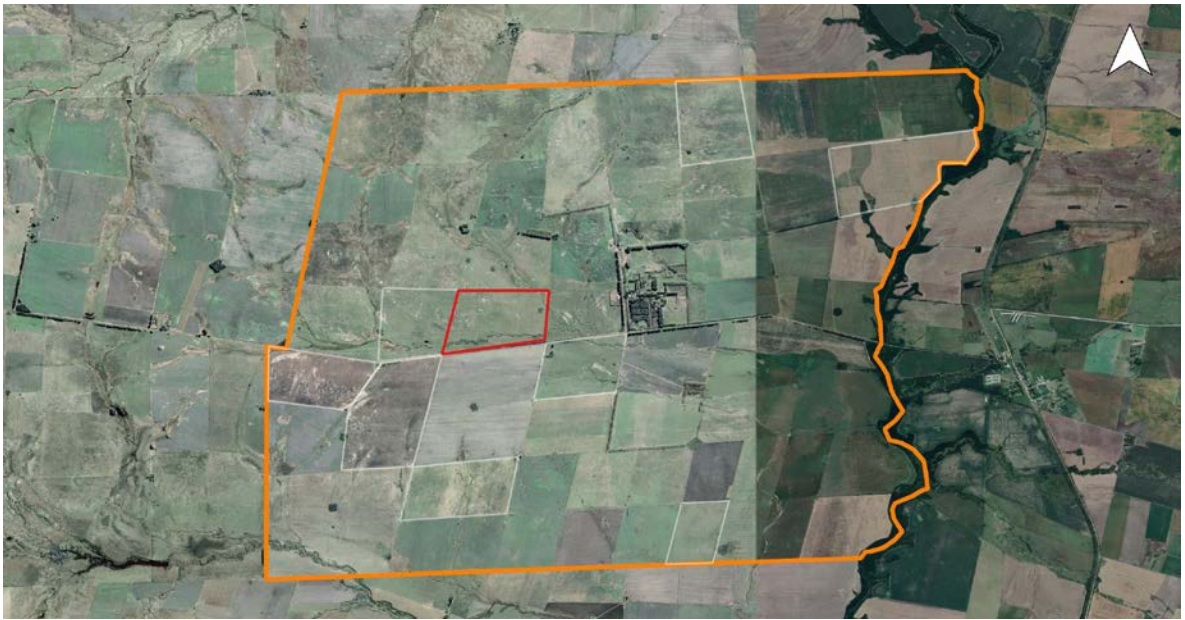

Lote 22a - CIE N° 3000000441/75



Lote 22b - CIE N° 3000000441/76

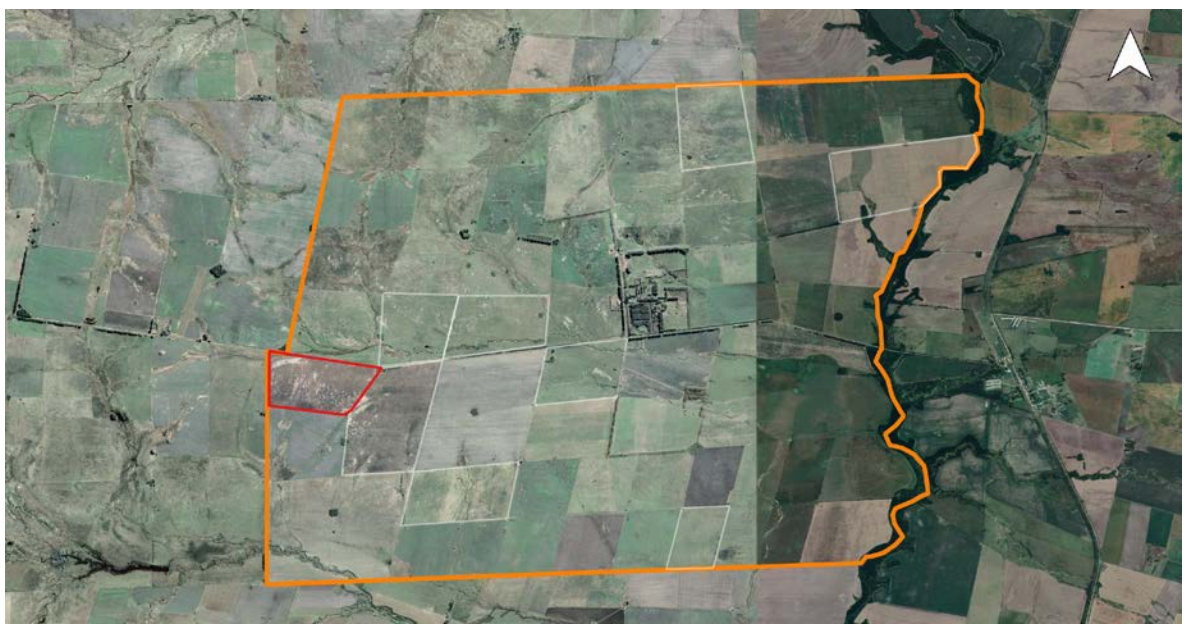

Lote 24a - CIE N° 3000000441/77



Lote 26 - CIE N° 3000000441/78



Lote 32 - CIE N° 3000000441/79



ANEXO A - Formulario Oficial de la Propuesta

LICITACIÓN PÚBLICA N° 392-0004-LPU19

El _____ que suscribe....., Documento.....en nombre propio o representación de la Empresa.....con domicilio especial en la Calle.....N°LocalidadTeléfono mail N° de CUIT..... y con poder suficiente para obrar en su nombre, luego de interiorizarse de las condiciones particulares y técnicas que rigen la presente compulsa, cotiza los siguientes precios.

Renglón	Has (Sup. Aprox.)	Descripción	Quintales Ofertados	Precio referencial del Quintal de Soja en PESOS (21/03/2019) según la Cámara Arbitral de la Bolsa de Comercio de Rosario a la fecha de la Tasación	Total de Pesos Ofertados según precio de referencia
1	120	Lote 6 A CIE N° 0600005294/49 UBICACIÓN ESTABLECIMIENTO "HARAS GENERAL LAVALLE", LOCALIDAD DE TANDIL, PROVINCIA DE BUENOS AIRES PARA LA SIEMBRA Y COSECHA DE GRUESA – POR EL CICLO AGRICOLA 2019-2020QQ	\$ 950,00	\$
2	85	Lote 6 B CIE N° 0600005294/50 UBICACIÓN ESTABLECIMIENTO "HARAS GENERAL LAVALLE", LOCALIDAD DE TANDIL, PROVINCIA DE BUENOS AIRES PARA LA SIEMBRA Y COSECHA DE GRUESA – POR EL CICLO AGRICOLA 2019-2020QQ	\$ 950,00	\$

3	67	<p align="center">Lote 10 CIE N° 0600005294/51 UBICACIÓN ESTABLECIMIENTO "HARAS GENERAL LAVALLE", LOCALIDAD DE TANDIL, PROVINCIA DE BUENOS AIRES PARA LA SIEMBRA Y COSECHA DE GRUESA – POR EL CICLO AGRICOLA 2019-2020</p>QQ	\$ 950,00	\$
4	80	<p align="center">Lote 10 A CIE N° 0600005294/52 UBICACIÓN ESTABLECIMIENTO "HARAS GENERAL LAVALLE", LOCALIDAD DE TANDIL, PROVINCIA DE BUENOS AIRES PARA LA SIEMBRA Y COSECHA DE GRUESA – POR EL CICLO AGRICOLA 2019-2020</p>QQ	\$ 950,00	\$
5	125	<p align="center">Lote 11 BIS CIE N° 0600005294/53 UBICACIÓN ESTABLECIMIENTO "HARAS GENERAL LAVALLE", LOCALIDAD DE TANDIL, PROVINCIA DE BUENOS AIRES PARA LA SIEMBRA Y COSECHA DE GRUESA – POR EL CICLO AGRICOLA 2019-2020</p>QQ	\$ 950,00	\$
6	80	<p align="center">Lote 11 A CIE N° 0600005294/54 UBICACIÓN ESTABLECIMIENTO "HARAS GENERAL LAVALLE", LOCALIDAD DE TANDIL, PROVINCIA DE BUENOS AIRES PARA LA SIEMBRA Y COSECHA DE GRUESA – POR EL CICLO AGRICOLA 2019-2020</p>QQ	\$ 950,00	\$

7	92	<p align="center">Lote 13 CIE Nº 0600005294/55 UBICACIÓN ESTABLECIMIENTO "HARAS GENERAL LAVALLE", LOCALIDAD DE TANDIL, PROVINCIA DE BUENOS AIRES PARA LA SIEMBRA Y COSECHA DE GRUESA – POR EL CICLO AGRICOLA 2019-2020</p>QQ	\$ 950,00	\$
8	72	<p align="center">Lote 14 A CIE Nº 0600005294/56 UBICACIÓN ESTABLECIMIENTO "HARAS GENERAL LAVALLE", LOCALIDAD DE TANDIL, PROVINCIA DE BUENOS AIRES PARA LA SIEMBRA Y COSECHA DE GRUESA – POR EL CICLO AGRICOLA 2019-2020</p>QQ	\$ 950,00	\$
9	44	<p align="center">Lote 16 CIE Nº 0600005294/57 UBICACIÓN ESTABLECIMIENTO "HARAS GENERAL LAVALLE", LOCALIDAD DE TANDIL, PROVINCIA DE BUENOS AIRES PARA LA SIEMBRA Y COSECHA DE GRUESA – POR EL CICLO AGRICOLA 2019-2020</p>QQ	\$ 950,00	\$

TOTAL DE QUINTALES OFERTADOS:

(en letras y en números)

TOTAL DE PESOS OFERTADOS

(en letras y en números)

.....
 Firma del oferente
ACLARACIÓN DE FIRMA Y CARGO

LUGAR Y FECHA.....

ANEXO B

CERTIFICADO DE VISITA

El que suscribe:....., Documento de Identidad N°:....., por derecho propio o en su carácter de representante de la empresa:....., con domicilio real en:; deja constancia que en fecha:....., ha procedido a visitar el inmueble sito enpropiedad del ESTADO NACIONAL ARGENTINO, dependiente de la AGENCIA DE ADMINISTRACIÓN DE BIENES DEL ESTADO, habiéndose interiorizado de las características del mismo, sus dimensiones, las instalaciones existentes y todo otro aspecto a tener en cuenta, con el propósito de evaluar el monto de la oferta a presentar en la Licitación Pública N° 392-0007-LPU19, correspondiente a la Concesión de Uso de NUEVE (9) lotes rurales para la siembra y cultivo de Fina/Gruesa en el Establecimiento "Haras General Urquiza", Localidad de ARROYO CLE, PROVINCIA DE ENTRE RIOS, por TRES (3) Campañas Agrícolas 2019/2020, 2020/2021 y 2021/2022.

Atentamente.

Firma:.....

Nombres y Apellido:.....

Documento de Identidad:.....

Empresa Representada:.....

Domicilio:.....

Teléfono N°.....

Firma y Aclaración del:
Personal de AABE/Jefe del Establecimiento.

ANEXO C

CARACTERÍSTICAS Y ESPECIFICACIONES TÉCNICAS

1. EXPLOTACIÓN Y ROTACIÓN AGRÍCOLA:

Esta explotación está realizada con un “modelo rotacional conservacionista” que permite una “producción sustentable” mediante laboreos de siembra directa todas las veces que sea apropiado, con una secuencia de cultivos básicos trianual que comprende Maíz, Soja de primera ocupación y Fina (Avena-Trigo-Cebada) y gruesa de segunda ocupación (Soja-Maíz). En lo que respecta particularmente a los lotes en cuestión, los cultivos indicados fueron seleccionados bajo este esquema de rotación conservacionista.

2. PRODUCCIÓN SUSTENTABLE:

Es la que permite producir en forma continua, preservando el recurso suelo, optimizando su rendimiento y cuidando el medio ambiente.

3. CICLO AGRÍCOLA:

a. Se refiere al período de tiempo durante el cual se realizan las tareas que contemplan la preparación del suelo, siembra, protección, cuidados culturales y cosecha de granos.

El propósito y objetivo primordial de la DIRECCIÓN DE REMONTA Y VETERINARIA DEL EJÉRCITO ARGENTINO, es propender una actividad agrícola que, más allá de coadyuvar al mantenimiento de las condiciones adecuadas para la operación de las Unidades, fundamentalmente, sea sustentable y con cuidado y conservación del recurso suelo y del medio ambiente.

Este período, para el cultivo de Gruesa, se iniciará en el mes de septiembre del corriente año y se estima que la misma finaliza en el mes de abril de 2022. Asimismo, por tratarse de procesos biológicos puede haber variaciones de acuerdo a la incidencia de factores climáticos.

b. DETALLE DE LA CAMPAÑA AGRÍCOLA. FERTILIZACIÓN:

Se detallan a continuación los lotes a arrendar con la superficie cultivable, cultivo a implantar y fertilización correspondiente.

Establecimiento General Urquiza

Potrero	Superficie cultivable (Has)	Campaña 2019-2020	Campaña 2020-2021	Campaña 2021-2022
5	120			
10	85			
20c	67			
21d	80			
22a	125	Fina / Gruesa	Fina / Gruesa	Fina / Gruesa
22b	80			
24a	92			
26	72			
32	44			
TOTAL (Has)	765			

Cultivos posibles y fertilización:

Trigo: 10 Kgs/Ha de fósforo.

Cebada/Avena: 8 Kgs/Ha de fósforo.

Soja 2°: no requiere si se fertiliza el cultivo antecesor.

Maíz 2°: 13 Kgs/Ha de fósforo.

Soja 1°: 16 Kgs/Ha de fósforo.

Maíz 1°: 20 Kgs/Ha de fósforo.

Sorgo granífero: 15 Kgs/Ha de fósforo

4. FERTILIZACIÓN. PLAN DE EXPLOTACIÓN. FISCALIZACIÓN:

FERTILIZACIÓN: La producción de granos hace que las plantas extraigan del suelo elementos nutritivos que deben ser repuestos a fin de evitar la pérdida de fertilidad del mismo.

El tipo y cantidad de fertilizante que el Concesionario deberá incorporar en cada campaña, a fin de asegurar el mantenimiento de la calidad del suelo, será determinado por los técnicos de la DIRECCIÓN DE REMONTA Y VETERINARIA DEL EJÉRCITO ARGENTINO, dentro de los TRES (3) días de firmado el contrato para la Campaña Agrícola.

PLAN DE EXPLOTACIÓN:

El PLAN DE EXPLOTACIÓN será presentado por el Concesionario ante la DIRECCIÓN DE REMONTA Y VETERINARIA DEL EJÉRCITO ARGENTINO (Contacto: Jefe Mayor Veterinario Pablo Daniel Bossi, Teléfono 03444-481276, egrlurquiza@gmail.com) o ante quien ellos determinen, al inicio de la campaña para su aprobación, conforme se detalla en el inc. 25 del Punto 6 del presente Anexo.

Una vez aprobado por la DIRECCIÓN DE REMONTA Y VETERINARIA DEL EJÉRCITO ARGENTINO, dentro de los 5 días de presentado, será la misma Dirección la responsable de fiscalizar y exigir su cumplimiento.

FISCALIZACIÓN: Al finalizar la Campaña Agrícola, DIRECCIÓN DE REMONTA Y VETERINARIA DEL EJÉRCITO ARGENTINO remitirá un informe a la AGENCIA DE ADMINISTRACIÓN DE BIENES del cumplimiento de las especificaciones técnicas establecidas en el Plan de Explotación por el concesionario (Dosis de Fertilizante, Cumplimiento de Normas de Aplicación de Fitosanitarias y rotación de cultivos).

5. PRECIO DE REFERENCIA:

Se establece como valor de concesión mínimo para las Campañas Agrícolas 2019/2020, 2020/2021 y 2021/2022 el establecido por el TRIBUNAL DE TASACIONES DE LA NACIÓN mediante NOTA TTN IF-2019-35981999-APN-TTN#MI de fecha 15 de abril de 2019. Dicho valor se convirtió en quintales de soja según el precio fijado para la soja por la Cámara Arbitral de la Bolsa de Comercio de Rosario al día de la tasación (4 de abril de 2019) –PESOS NOVECIENTOS CINCUENTA (\$ 950.-) fijando el mínimo de quintales a ofertar, los cuales se detallan en la tercera columna del siguiente cuadro.

A continuación, se detallan los renglones objeto de la presente contratación, indicando hectáreas aproximadas, lotes que lo integran, cantidad base mínima de quintales de soja, base en pesos del TTN, precio mínimo del quintal de soja a pagar.

Renglón	Has (Sup. Aprox.)	Descripción	Valor Base en Quintales de Soja	Valor del quintal de soja en fecha 4 de abril de 2019 según la Cámara Arbitral de la Bolsa de Comercio de Rosario.	Base mínima en pesos establecida por el Tribunal de Tasaciones de la Nación (4/04/2019)
1	120	<p>*** 5 ***</p> <p>CIE N° 3000000441/71 UBICACIÓN ESTABLECIMIENTO GENERAL URQUIZA, LOCALIDAD DE ARROYO CLE, PROVINCIA DE ENTRE RÍOS PARA LA SIEMBRA Y COSECHA DE FINA/GRUESA POR EL CICLO AGRÍCOLA 2019/2020, 2020/2021, 2021/2022.</p>	<p>BASE MÍNIMA DE 873,684. - QUINTALES DE SOJA</p>	\$950	\$830.000.-
2	85	<p>*** 10 ***</p> <p>CIE N° 3000000441/72 UBICACIÓN ESTABLECIMIENTO GENERAL URQUIZA, LOCALIDAD DE ARROYO CLE, PROVINCIA DE ENTRE RÍOS PARA LA SIEMBRA Y COSECHA DE \$ 680.000.- \$ 950.- FINA/GRUESA POR EL CICLO AGRÍCOLA 2019/2020, 2020/2021, 2021/2022.</p>	<p>BASE MÍNIMA DE 715,789. - QUINTALES DE SOJA</p>	\$950	\$ 680.000.-

3	67	<p>*** 20c ***</p> <p>CIE N° 3000000441/73</p> <p>UBICACIÓN ESTABLECIMIENTO GENERAL URQUIZA, LOCALIDAD DE ARROYO CLE, PROVINCIA DE ENTRE RÍOS PARA LA SIEMBRA Y COSECHA DE FINA/GRUESA POR EL CICLO AGRÍCOLA 2019/2020, 2020/2021, 2021/2022.</p>	<p>BASE MÍNIMA DE 564,211. - QUINTALES DE SOJA</p>	\$950	\$536.000.-
4	80	<p>*** 21d ***</p> <p>CIE N° 3000000441/74</p> <p>UBICACIÓN ESTABLECIMIENTO GENERAL URQUIZA, LOCALIDAD DE ARROYO CLE, PROVINCIA DE ENTRE RÍOS PARA LA SIEMBRA Y COSECHA DE FINA/GRUESA POR EL CICLO AGRÍCOLA 2019/2020, 2020/2021, 2021/2022.</p>	<p>BASE MÍNIMA DE 673,684. - QUINTALES DE SOJA</p>	\$950	\$ 640.000.-
5	125	<p>*** 22a ***</p> <p>CIE N° 3000000441/75</p> <p>UBICACIÓN ESTABLECIMIENTO GENERAL URQUIZA, LOCALIDAD DE ARROYO CLE, PROVINCIA DE ENTRE RÍOS PARA LA SIEMBRA Y COSECHA DE</p>	<p>BASE MÍNIMA DE 1052,632.- QUINTALES DE SOJA</p>	\$950	\$1.000.000

		FINA/GRUESA POR EL CICLO AGRÍCOLA 2019/2020, 2020/2021, 2021/2022.			
6	80	<p>*** 22b ***</p> <p>CIE N° 300000441/76</p> <p>UBICACIÓN ESTABLECIMIENTO GENERAL URQUIZA, LOCALIDAD DE ARROYO CLE, PROVINCIA DE ENTRE RÍOS PARA LA SIEMBRA Y COSECHA DE FINA/GRUESA POR EL CICLO AGRÍCOLA 2019/2020, 2020/2021, 2021/2022.</p>	<p>BASE MÍNIMA DE 673,684. - QUINTALES DE SOJA</p>	\$950	\$ 640.000
7	92	<p>*** 24a ***</p> <p>CIE N° 300000441/77</p> <p>UBICACIÓN ESTABLECIMIENTO GENERAL URQUIZA, LOCALIDAD 0007 92 DE ARROYO CLE, PROVINCIA DE ENTRE RÍOS PARA LA SIEMBRA Y COSECHA DE FINA/GRUESA POR EL CICLO AGRÍCOLA 2019/2020, 2020/2021, 2021/2022.</p>	<p>BASE MÍNIMA DE 774,737. - QUINTALES DE SOJA</p>	\$950	\$ 736.000

8	72	<p>*** 26 *** CIE N° 3000000441/78 UBICACIÓN ESTABLECIMIENTO GENERAL URQUIZA, LOCALIDAD DE ARROYO CLE, PROVINCIA DE ENTRE RÍOS PARA LA SIEMBRA Y COSECHA DE FINA/GRUESA POR EL CICLO AGRÍCOLA 2019/2020, 2020/2021, 2021/2022.</p>	<p>BASE MÍNIMA DE 606,316. - QUINTALES DE SOJA</p>	\$950	\$ 576.000
9	44	<p>*** 32 *** CIE N° 3000000441/79 UBICACIÓN ESTABLECIMIENTO GENERAL URQUIZA, LOCALIDAD DE ARROYO CLE, PROVINCIA DE ENTRE RÍOS PARA LA SIEMBRA Y COSECHA DE FINA/GRUESA POR EL CICLO AGRÍCOLA 2019/2020, 2020/2021, 2021/2022.</p>	<p>BASE MÍNIMA DE 370,526. - QUINTALES DE SOJA</p>	\$950	\$ 352.000

6.OBLIGACIONES DEL CONCESIONARIO:

1. El Concesionario deberá contar con los siguientes seguros a su cargo
 El concesionario deberá contratar y presentar ante la AGENCIA DE ADMINISTRACIÓN DE BIENES DEL ESTADO en adelante la "AGENCIA", todos los seguros que se enumeran a continuación, emitidos por compañías de seguros habilitadas por la SUPERINTENDENCIA DE SEGUROS DE LA NACIÓN – dentro de los QUINCE (15) días del perfeccionamiento del contrato, sin admitir excepción y como requisito indispensable para iniciar la actividad.

-Seguro de Responsabilidad Civil por un monto de \$10.000.000 (PESOS DIEZ MILLONES) por los Daños y Perjuicios que se pudieren causar a terceros por hechos o actos propios, del personal bajo su dependencia y/o por las cosas de que se sirve.

Por otra parte, si la Póliza de Responsabilidad Civil, prevé un descubierto obligatorio, franquicias o límites, no podrá ser amparado por otro seguro, y el Concedente podrá requerir la documentación que se considere conveniente a efectos de asegurar los derechos de la AGENCIA DE ADMINISTRACIÓN DE BIENES DEL ESTADO ante la ocurrencia de siniestros.

-Seguro de Riesgos del Trabajo, en los términos de la normativa vigente que incluya al personal que, directa o indirectamente, cumpla tareas relacionadas con todos los trabajos a desarrollar en el predio.

-Seguro Colectivo de Vida Obligatorio correspondiente al personal a su cargo y póliza de Accidentes

Personales del personal del contratista que no están bajo relación de dependencia que se encuentran afectados a los trabajos, de acuerdo a la legislación vigente.

Atento a la actividad de destino específica, el concesionario deberá cumplir con los seguros complementarios y de común uso o aplicación propios de la actividad.

Es obligación del Concesionario presentar las pólizas de los seguros mencionados dentro de los QUINCE (15) días de firmado el contrato, como así también deberá presentar mensualmente los recibos de pago de los mismos ante la AGENCIA DE ADMINISTRACIÓN DE BIENES DEL ESTADO en la Mesa de Entrada y Despacho, Av. Ramos Mejía 1302, PB, CP 1104, en sobre cerrado, dirigido a la Dirección General de Administración, con identificación del Contrato correspondiente.

La Dirección General de Administración será la encargada de recepcionar y controlar los seguros y pagos mencionados. En caso de incumplimiento, y previa intimación a su cumplimiento por la Dirección mencionada, la CONCEDENTE podrá rescindir el contrato por culpa del Concesionario.

NOTA: Queda expresamente establecido que la póliza deberá contener Cláusula de No Repetición a favor de la AGENCIA DE ADMINISTRACIÓN DE BIENES DEL ESTADO y del EJÉRCITO ARGENTINO, cuyo texto transcribimos a continuación:

(Nombre de Cía. De Seguros) renuncia en forma expresa a iniciar toda acción de repetición o de regreso contra la AGENCIA DE ADMINISTRACIÓN DE BIENES DEL ESTADO y el EJÉRCITO ARGENTINO, sus funcionarios y empleados con motivo de las prestaciones dinerarias que se vea obligada a abonar al personal dependiente o ex dependiente de (Nombre de la Contratista), por la cobertura de la presente póliza, ya sea por accidentes de trabajo sufridos por el hecho o en ocasión del trabajo o en el trayecto entre el domicilio del trabajador y el lugar de trabajo.

Asimismo, deberá cumplir con los requisitos establecidos en el ANEXO I.

2. La totalidad del personal que el Concesionario emplee para la realización del presente contrato, estará bajo su exclusivo cargo y responsabilidad, como así también los sueldos, cargas sociales, seguros, leyes sociales y previsionales y otras obligaciones que existan o pudieren llegar a existir durante la vigencia del contrato, no teniendo dicho personal, relación de ningún tipo con el Estado Nacional (AGENCIA DE ADMINISTRACIÓN DE BIENES DEL ESTADO ni con el EJÉRCITO ARGENTINO). Queda entendido que el Estado Nacional (AGENCIA DE ADMINISTRACIÓN DE BIENES DEL ESTADO y el EJÉRCITO ARGENTINO) no asumirá responsabilidad alguna y estará desligado de todo conflicto o litigio que eventualmente se genere en cuestiones de índole

laboral, gremial o sindical entre el Concesionario y el personal que éste ocupare en forma independiente para realizar las tareas de siembra o cosecha en los lotes concesionados.

Será de exclusiva responsabilidad del Concesionario todo accidente de trabajo de su personal o de terceros vinculados con la prestación de tareas relacionadas a la siembra y cosecha de los lotes arrendados, como asimismo, el cumplimiento de todas las obligaciones emergentes de las leyes laborales, en especial las vinculadas a cobertura contra riesgos del trabajo.

El concesionario será responsable por todas las consecuencias mediatas o inmediatas de accidentes, perjuicios o cualquier otra eventualidad que deriven de la vigencia de la concesión de uso del inmueble, ya sea ocasionada por él mismo, por las personas a su cargo, por terceros, o por las cosas que se encuentren en el inmueble, ya sean sufridos por terceros y/o el ESTADO NACIONAL ARGENTINO y/o la "Agencia". Consecuentemente, el concesionario deberá mantener indemne a la "Agencia" ante cualquier reclamo judicial o extrajudicial de índole laboral que, con motivo del uso de la explotación comercial y uso del inmueble, inicie un eventual damnificado.

3. Deberá respetar la normativa emergente de la Resolución de la CNTA 11/11 Condiciones de Trabajo y Alojamiento para Trabajadores Temporarios.

4. El Concesionario deberá presentar mensualmente ante la DIRECCIÓN DE REMONTA Y VETERINARIA DEL EJÉRCITO ARGENTINO o ante quien ellos determinen, previo al ingreso del

establecimiento, una copia certificada de la Nómina de los empleados declarados en el Formulario 931 de la Administración Federal de Ingresos Públicos (AFIP).

El concesionario se compromete a mantener la Nómina del personal a su cargo, como así también la documentación referida a los seguros, permanentemente actualizada, durante toda la vigencia del contrato, debiendo presentar copia de la misma cada vez que se produzca alguna modificación.

5. En el caso de que el Concesionario contrate prestación de servicios de terceros para las actividades previstas en el Plan de Explotación acordado, deberá presentar ante la DIRECCIÓN DE REMONTA Y VETERINARIA DEL EJÉRCITO ARGENTINO o ante quien ellos determinen, previo al inicio de cada actividad, la documentación anteriormente enumerada por cada una de las empresas empleadas. El Jefe del Establecimiento GENERAL URQUIZA, Arroyo Cle, Provincia de Entre Ríos, en adelante el Jefe del establecimiento será el responsable de fiscalizar dicho cumplimiento.

En el supuesto de incumplimiento de la obligación mencionada, la DIRECCIÓN DE REMONTA Y

VETERINARIA DEL EJÉRCITO ARGENTINO procederá a intimar por carta documento al Concesionario para que en el plazo de cuarenta y ocho (48) horas presentes la documentación que regularice dicha omisión, e informará dicho incumplimiento a la AGENCIA DE ADMINISTRACIÓN DE BIENES DEL ESTADO, a fin de evaluar la rescisión del contrato, por exclusiva culpa del Concesionario.

6. Queda terminantemente prohibido al Concesionario el ingreso y/o permanencia dentro del predio del Establecimiento y/o predio concesionado, de menores de edad y/o personas que constituyan las familias de sus dependientes y/o que no se encuentren individualizados en la Nómina de Empleados declarados en el formulario 931 de la AFIP. El incumplimiento de lo dispuesto precedentemente, facultará al Concedente a rescindir automáticamente el contrato.

7. Se deja expresamente establecido que toda constatación realizada por el Jefe del Establecimiento, por personal autorizado de la DIRECCIÓN DE REMONTA Y VETERINARIA DEL EJÉRCITO

ARGENTINO, y/o personal que éste designe a tal efecto o por cualquier Organismo Oficial con Poder de Policía Laboral, por incumplimiento/s relacionado/s con la normativa laboral vigente, será causal de rescisión del contrato por exclusiva culpa del concesionario.

8. A fines del control del personal dependiente del Concesionario, el Jefe de Establecimiento determinará el lugar por el cual éstos, deberán ingresar y egresar diariamente.

9. El Concesionario deberá destinar la superficie asignada, exclusivamente a la siembra y cosecha determinada en el punto 3.b del Anexo del presente Pliego. Toda otra actividad que no esté expresamente orientada a dicha actividad se considerará incumplimiento del contrato.

10. Mantendrá el bien concesionado en perfectas condiciones de conservación, debiendo efectuar las tareas de mantenimiento y mejoras necesarias.

11. No introducirá modificaciones, ni efectuará obras de cualquier naturaleza, sin previa autorización por escrito del Concedente.

12. El Concesionario se responsabilizará por la conservación de alambrados perimetrales, aguadas, caminos, puentes, forestación y viviendas que se encuentren dentro del predio entregado, comprometiéndose a restituirlos en las mismas condiciones en que fueron recibidos conforme se detalla en el ANEXO ACTA DE COMPROBACIÓN DE ESTADO DEL INMUEBLE Y OCUPACIÓN al momento de la firma del contrato.

13. El Concedente y la DIRECCIÓN DE REMONTA Y VETERINARIA DEL EJÉRCITO ARGENTINO, tendrá libre acceso a la/s fracción/nes adjudicada/s, a fin de controlar todos los aspectos inherentes a la explotación objeto de la contratación, personalmente o por medio del Jefe de Establecimiento y/o personal que éste designe, en todas las oportunidades que estime pertinente, a fin de verificar todas las cuestiones y actos involucrados en la misma.

14. El Concesionario, deberá hacer entrega del o los predios en cuestión, indefectiblemente en la fecha estipulada en "Vigencia del Contrato", libre de ocupantes, envases, silos - bolsas u otro medio de acopio circunstanciales, debiendo en caso de no dar cumplimiento, responder por los daños y perjuicios ocasionados.

15. El Concesionario respetará la prohibición de ingresar o mover vehículos pesados dentro del Establecimiento en caso de lluvias, para evitar deterioro de los caminos. En el supuesto de ser necesario, el CONCESIONARIO deberá solicitar autorización por escrito a la DIRECCIÓN DE REMONTA Y VETERINARIA DEL EJÉRCITO ARGENTINO justificando su ingreso y detallando el tipo de vehículo a ingresar y lugar de tránsito. La DIRECCIÓN DE REMONTA Y VETERINARIA DEL EJÉRCITO ARGENTINO responderá dicha autorización por el mismo medio.

16. El Concesionario deberá indefectiblemente coordinar con la Jefatura del Establecimiento la fuente de extracción de agua para cubrir todas las necesidades, teniendo especialmente en cuenta la de fumigaciones, es decir aquellas que pudieran efectuar algún tipo de contaminación. Para evitar esto último, cumplimentarán todas las normas provinciales y Nacionales vigentes, en lo relacionado a la Preservación del Medio Ambiente.

17. Deberá mantener cerradas las tranqueras y puertas de acceso al Establecimiento en todo momento, principalmente las del Lote concesionado y por los lotes que circule.

18. El Concesionario es el responsable directo en la correcta e inmediata disposición final de envases de productos químicos de acuerdo a las normas para la preservación del medio ambiente.

19. Deberá desmalezar alambrados y costados de caminos en los casos que sea conveniente, lo que será determinado por el Jefe del Establecimiento.

20. El Concesionario deberá ajustarse a las Leyes y Reglamentaciones nacionales y/o provinciales en todo lo relativo a medidas de seguridad contra incendios y otros accidentes, como por ejemplo abrir y mantener

las picadas perimetrales e internas de los predios, siendo exclusivo responsable en caso de inobservancia de los mismos, debiendo abonar los gastos y perjuicios que el mismo provoque. La DIRECCIÓN DE REMONTA Y VETERINARIA DEL EJÉRCITO ARGENTINO procederá a constatar dicho incumplimiento y notificará al Concesionario y a la AGENCIA DE ADMINISTRACIÓN DE BIENES DEL ESTADO los incumplimientos, daños y gastos ocasionados. La AGENCIA DE ADMINISTRACIÓN DE BIENES DEL ESTADO podrá rescindir el contrato por culpa exclusiva del Concesionario.

21. El Concesionario deberá asegurar una homogénea distribución de los residuos de la cosecha, de tal forma de beneficiar la adecuada cobertura del suelo y no perjudicar una posterior siembra (no pudiendo utilizar en su provecho bajo ningún aspecto (rollo/pastoreo, etc.).

22. El producto de la cosecha se retirará exclusivamente por el camino principal del Establecimiento, quedando prohibida la carga o traslado por los perímetros del mismo. Es obligación del Concesionario mantener el estado de conservación de los caminos internos, asegurando que a la entrega del campo los caminos estén en las mismas condiciones en las que se encontraban a la firma del contrato.

23. Deberá mantener el campo libre de pestes, plagas, malezas y cumplir la legislación agraria vigente durante la vigencia del contrato, asegurando la no proliferación de malezas en la campaña siguiente.

24. El Concesionario deberá cumplimentar las exigencias impuestas por el Anexo I de la Resolución del Ministerio de Defensa 611/10, guiando sus actividades por éstas, conforme lo consignado en el punto 9 del presente ANEXO.

25. PLAN DE EXPLOTACIÓN. El Concesionario deberá entregar ante la DIRECCIÓN DE REMONTA Y VETERINARIA DEL EJÉRCITO ARGENTINO, dentro de los 15 días de perfeccionado el contrato, el Plan de Explotación de la Campaña Agrícola 2018/2019 para su aprobación.

Para su elaboración tendrá que basarse en la fertilización determinada en el Punto 3b de las especificaciones técnicas del presente requerimiento.

El Plan de Explotación debe ser realizado por un Ingeniero Agrónomo matriculado y habilitado en la jurisdicción provincial correspondiente.

La DIRECCIÓN DE REMONTA Y VETERINARIA DEL EJÉRCITO ARGENTINO, será la encargada de aprobar el Plan de Explotación dentro de los 5 días de presentado y de fiscalizar el cumplimiento del mismo.

Una vez aprobado por la DIRECCIÓN DE REMONTA Y VETERINARIA DEL EJÉRCITO ARGENTINO, se remitirá copia del Plan de Explotación y su aprobación a la AGENCIA DE ADMINISTRACIÓN DE BIENES DEL ESTADO para que sea vinculado al expediente en cuestión.

26. Toda aplicación de fertilizantes, enmiendas o productos fitosanitarios deberá hacerse bajo Receta Fitosanitaria, firmada por un Asesor Fitosanitario debidamente registrado ante la autoridad de aplicación de la jurisdicción de que se trate. Deberá entregar una copia de la misma a la

DIRECCIÓN DE REMONTA Y VETERINARIA DEL EJÉRCITO ARGENTINO, quien será el responsable de controlar el cumplimiento de los mismos.

7. REQUERIMIENTOS PARA UNA PRODUCCIÓN AGRÍCOLA SUSTENTABLE:

1. En el caso de los contratos de arrendamiento plurianuales se deberá exigir rotación de cultivos y técnicas conservacionistas de manejo.
2. Todo contrato deberá ir acompañado de un plan de explotación definido para todo el tiempo de duración del mismo, realizado por Ingeniero Agrónomo matriculado y habilitado de la jurisdicción provincial correspondiente.
3. El profesional firmante será responsable de verificar el cumplimiento de dicho plan durante todo el contrato.
4. En el plan de explotación no se permitirá repetir el mismo cultivo consecutivamente, debiendo alternarse con cultivos de diferente familia botánica. Para esto deberán considerarse también los cultivos hechos en contratos anteriores, de modo de evitar el mismo cultivo por más de dos periodos agrícolas.
5. En los campos con uso agrícola intensivo el laboreo de suelos deberá ser el de menor impacto ambiental posible, prefiriéndose la técnica de Siembra Directa para los cultivos que lo admitan. No podrán hacerse dos cultivos seguidos que requieran labranza convencional, o algún tipo de remoción del suelo. En todos los casos debe intercalarse una temporada agrícola con cultivos en Siembra Directa.
6. En los predios donde las pendientes superen el valor de 1% sólo podrá hacerse agricultura, previa sistematización de suelos destinada a evitar la erosión hídrica.
7. El uso de agroquímicos deberá ajustarse a la legislación provincial y municipal de la jurisdicción.
8. Independientemente de lo estipulado en el punto anterior, toda aplicación de fertilizantes, enmiendas o productos fitosanitarios deberá hacerse bajo Receta Fitosanitaria, firmada por un Asesor Fitosanitario debidamente registrado ante la autoridad de aplicación de la jurisdicción de que se trate.
9. Cuando los campos se encuentren ubicados en las proximidades de núcleos poblacionales; cursos de agua que puedan ser utilizados para consumo humano, animal o riego; reservas naturales o áreas forestales protegidas por legislación vigente; la aplicación de todo tipo de producto químico o biológico de uso agropecuario deberá ajustarse a las siguientes normas particulares:
 - a) No podrán hacerse aplicaciones aéreas a menos de 1500 metros de las áreas a proteger mencionadas en el punto 9 con productos de las clases toxicológicas Ia, Ib, y II. En el caso de aplicación de productos de las clases toxicológicas III y IV, sólo podrán hacerse con equipos aéreos hasta una distancia de más de 500 metros.
 - b) Para aplicaciones con maquinaria terrestre, no podrán aplicarse los de las clases toxicológicas Ia, Ib y II a menos de 500 metros de las áreas a proteger, pudiendo utilizarse sólo productos de las clases toxicológicas III y IV.
 - c) No podrán utilizarse los herbicidas 2,4 D ni 2,4 DB en sus formulaciones como éster, independientemente de la distancia a las áreas protegidas en que se encuentren. Sólo podrán usarse las sales no volátiles de dichos productos.

d) Todas y cada una de las aplicaciones deberán ser supervisadas personalmente por el Asesor Fitosanitario firmante de la Receta Fitosanitaria, desde la carga del producto en la máquina aplicadora, y hasta terminar la operación.

e) La aplicación sólo podrá hacerse bajo condiciones atmosféricas favorables, con vientos inferiores a 12 km/h, en dirección opuesta al área a proteger, evitando los momentos de inversión térmica.

10. Todas las aplicaciones, tanto terrestres como aéreas, sólo podrán hacerse con maquinaria habilitada para tal fin por la autoridad de la jurisdicción provincial correspondiente, y el personal que la opere deberá contar con habilitación especial para la ejecución de dichas tareas, y utilizar los elementos de protección personal.

11. Todos los envases de productos utilizados deberán ser sometidos a triple lavado, o lavado a presión o a la técnica de descontaminación prescripta por SENASA para cada tipo de envase.

12. La disposición final de los envases a los que se hace mención en el punto anterior, se hará según la normativa ambiental vigente en cada jurisdicción.

ANEXO D

CONTRATO DE CONCESION DE USO

Entre la AGENCIA DE ADMINISTRACIÓN DE BIENES DEL ESTADO, representada en este acto

por el Sr....., DNI N°....., en su carácter de con domicilio en la Avenida Ramos Mejía 1302, piso....., de la Ciudad Autónoma de Buenos Aires, en adelante el CONCEDENTE por una parte y, por la otra, el Sr representada en este acto por DNI N°....., en su carácter de, con facultades suficientes para la suscripción del presente instrumento, conforme surge de la documentación que adjunta y que el presentante declara bajo juramento se encuentra vigente en todos sus términos, con domicilio en....., en adelante el CONCESIONARIO, convienen en celebrar el presente Contrato de Concesión de que se regirá por las siguientes cláusulas:

PRIMERA: Objeto.

1.1 La AGENCIA DE ADMINISTRACIÓN DE BIENES DEL ESTADO en uso de las facultades expresas otorgadas por el Decreto 1382/2012, 1416/2013 y 2670/2015 y dentro del marco normativo del Reglamento de Gestión de Bienes Inmuebles del Estado Nacional aprobado por Resolución AABE N° 213/2018, Decreto N° 1023/2001 y su Reglamentario N° 1030/2016, otorga al CONCESIONARIO, en el marco de la Licitación Pública N° 392-0007-LPU19 la Concesión de Uso del Lote N°, e individualizado con el CIE N°....., de aprox. Hectáreas ubicado en el "Establecimiento HARAS GENERAL URQUIZA", de la Localidad de ARROYO CLE, PROVINCIA DE ENTRE RIOS destinado al cultivo de cosecha fina/gruesa, por la Campaña Agrícola 2019/2020,2020/2021 y 2021/2022, según Croquis de Ubicación que forma parte del presente contrato como Anexo I.

1.2 El CONCESIONARIO no podrá utilizar mayor superficie a la concedida. Si así lo hiciera deberá abonar por cada metro cuadrado utilizado indebidamente un importe igual al doble del canon por metro cuadrado, en concepto de cláusula penal, que surja de dividir los metros

cuadrados concesionados y el canon establecido en la CLÁUSULA SEGUNDA, por cada día de ilegítima ocupación, debiendo desocupar de inmediato la superficie no autorizada.

1.3. El presente contrato de concesión de uso se celebrará ad-corporus, por lo que, de haber cualquier diferencia en la superficie, medidas y colindancias, el CONCESIONARIO manifiesta su plena conformidad con las características físicas y el estado en que se encuentra el inmueble declarando que lo conoce, acepta la concesión y recibe el bien concesionado.

SEGUNDA: Canon.

2.1. El CONCESIONARIO deberá abonar por la presente concesión un monto total de QUINTALES DE SOJA en TREINTA (30) cuotas mensuales y consecutivas.

2.2. El monto del valor del canon mensuales de QUINTALES DE SOJA, deberá cotizarse para su efectivo pago en pesos conforme el "precio promedio general" establecido por la Cámara Arbitral de la Bolsa de Comercio de Rosario (www.bcr.com.ar) para la última semana del mes anterior al pago de cada cuota.

2.3. Cada una de las TREINTA (30) cuotas correspondientes al canon de la presente Concesión de Uso se abonará en pesos del 1 al 10 de cada mes, venciendo la primera de ellas al mes inmediato posterior a la suscripción del presente.

2.4. En el supuesto que en alguno de los TREINTA (30) meses de pago el valor del QUINTAL DE SOJA esté por debajo del valor que tenía al momento que el TRIBUNAL DE TASACIONES realizó la tasación, PESOS NOVECIENTOS TREINTA Y DOS (\$ 950), el concesionario deberá considerar como valor del QUINTAL DE SOJA el establecido en aquel momento.

2.5. Todos los cánones serán abonados en la cuenta recaudadora de la Agencia de Administración de Bienes del Estado (S.A.F 205), abierta en el Banco de la Nación Argentina, conforme se establece en el Art. 57 de la Ley Nº 27.341, a través del Sistema de Recaudación de la Administración Pública Nacional (E-Recauda), mediante la generación de un Volante Electrónico de Pago o Boleta de Pago, para ser pagados en Entidades Bancarias, debiendo remitir también a esta Agencia, copia de los respectivos comprobantes de depósito o transferencia bancaria a la Mesa de Entradas de la AGENCIA DE ADMINISTRACIÓN DE BIENES DEL ESTADO o en caso de ser electrónico a la cuenta de email: cobranzas@bienesdelestado.gob.ar todos los meses. En el supuesto de presentar las copias a la Dirección de Atención al Ciudadano y Gestión Documental, la nota debe estar dirigida a la DIRECCIÓN GENERAL DE ADMINISTRACIÓN. En caso de dudas, comunicarse al teléfono 4318-3360, de lunes a viernes de 9 a 17h.

TERCERA: Plazo.

La presente Concesión de Uso se realiza por las Campañas Agrícolas 2019/2020, 2020/2021 y 2021/2022. El contrato tendrá vigencia desde su perfeccionamiento hasta el 30 de abril de 2022, fecha en la cual deberá reintegrarse el inmueble en las condiciones establecidas en el presente Pliego de Bases y Condiciones Particulares, totalmente desocupado, libre de enseres (bidones, bolsones, desperdicios, etc.) y personas, en buen estado de limpieza y conservación, salvo que por razones debidamente justificadas se hiciera necesario dar una ampliación en el plazo para

culminar con la cosecha. En este supuesto, el concesionario deberá solicitar por escrito, con la correspondiente justificación, la ampliación del plazo de entrega y la AGENCIA DE ADMINISTRACIÓN DE BIENES DEL ESTADO podrá otorgar una prórroga para la restitución del inmueble. El plazo máximo para la presentación de la mencionada solicitud es el día 29 de abril de 2022. Se establece como plazo máximo de prórroga el día 30 de junio de 2022.

CUARTA: Destino.

El Lote objeto del presente contrato se otorga al CONCESIONARIO para que sea destinado exclusivamente a la siembra y cultivo de FIN/GRUESA. Queda a exclusiva cuenta y cargo del CONCESIONARIO la gestión, obtención y observancia de los permisos previos y futuros que sean necesarios para el desarrollo de la actividad mencionada.

QUINTA: Estado de uso.

5.1. El CONCESIONARIO recibe la propiedad concesionada en buen estado de conservación, conforme el detalle del Anexo II - ACTA DE COMPROBACIÓN DE ESTADO DEL INMUEBLE Y OCUPACIÓN que pasa a formar parte del presente contrato.

5.2. El CONCESIONARIO está obligado a conservar el inmueble en buen estado, debiendo reintegrarlo al vencimiento de la Concesión en el mismo estado, salvo el deterioro natural producido por el uso y el transcurso del tiempo.

Al respecto, deberá suscribirse el ACTA INVENTARIO, que como Anexo III pasa a formar parte del presente contrato.

SEXTA: Prohibición.

Queda absolutamente prohibido al CONCESIONARIO transferir o ceder total o parcialmente los derechos emergentes del presente contrato, subalquilar el inmueble o cambiar el rubro de explotación solicitado. Las transferencias que se efectúen sin autorización del CONCEDENTE darán derecho a rescindir el presente contrato por culpa del CONCESIONARIO, sin derecho a reclamo ni compensación alguna por parte del mismo ni de los terceros involucrados, siendo responsable exclusivamente este último de los daños y perjuicios que de dicha transferencia se deriven.

SÉPTIMA: Impuestos y gastos.

Queda a cargo del CONCESIONARIO el pago de todos los servicios, impuestos, tasas y contribuciones municipales, provinciales y nacionales, que recaigan sobre el desarrollo de la actividad y todo aquello necesario para el funcionamiento del mismo. Asimismo, el CONCESIONARIO asume expresamente el pago del impuesto de sellos que pudiera resultar aplicable al presente contrato.

OCTAVA: Seguro.

El CONCESIONARIO deberá constituir a favor de la AGENCIA DE ADMINISTRACIÓN DE BIENES DEL ESTADO, dentro del plazo de QUINCE (15) días de firmado el presente, bajo pena de rescisión:

8.1. Seguro de Responsabilidad Civil por un monto de \$10.000.000 (PESOS DIEZ MILLONES) por los Daños y Perjuicios que se pudieren causar a terceros por hechos o actos propios, del personal bajo su dependencia y/o por las cosas de que se sirve.

Por otra parte, si la Póliza de Responsabilidad Civil, prevé un descubierto obligatorio, franquicias o límites, no podrá ser amparado por otro seguro, por lo que se deberá evaluar la posibilidad de requerir la documentación que se considere conveniente a efectos de asegurar los derechos de la AABE ante la ocurrencia de siniestros.

8.2. Seguro de Riesgos del Trabajo, en los términos de la normativa vigente que incluya al personal que, directa o indirectamente, cumpla tareas relacionadas con todos los trabajos a desarrollar en el predio.

8.3. Seguro Colectivo de Vida Obligatorio correspondiente al personal a su cargo y póliza de Accidentes Personales del personal del contratista que no están bajo relación de dependencia que se encuentran afectados a los trabajos, de acuerdo a la legislación vigente.

8.4. Atento a la actividad de destino específica, el concesionario deberá cumplir con los seguros complementarios y de común uso o aplicación propios de la actividad.

8.5. El CONCESIONARIO deberá presentar las pólizas de los seguros mencionados dentro de los quince (15) días de firmado el contrato, como así también deberá presentar mensualmente los recibos de pago de los mismos ante la AABE en la Dirección de Atención al Ciudadano y Gestión Documental, sita en Av. Ramos Mejía 1302, PB, CP 1104, en sobre cerrado, dirigido a la Dirección General de Administración, con identificación del Contrato correspondiente.

La Dirección General de Administración será la encargada de recepcionar y controlar los seguros y pagos mencionados. En caso de incumplimiento, y previa intimación a su cumplimiento por la Dirección mencionada, el CONCEDENTE podrá rescindir el contrato por culpa del concesionario.

NOTA: Queda expresamente establecido que la póliza deberá contener Cláusula de No Repetición a favor de la AABE y del EJÉRCITO ARGENTINO, cuyo texto transcribimos a continuación:

(Nombre de Cía. De Seguros) renuncia en forma expresa a iniciar toda acción de repetición o de regreso contra la AGENCIA DE ADMINISTRACIÓN DE BIENES DEL ESTADO y el EJÉRCITO ARGENTINO, sus funcionarios y empleados con motivo de las prestaciones dinerarias que se vea obligada a abonar al personal dependiente o ex dependiente de (Nombre de la Contratista), por la cobertura de la presente póliza, ya sea por accidentes de trabajo sufridos por el hecho o en ocasión del trabajo o en el trayecto entre el domicilio del trabajador y el lugar de trabajo.

Asimismo, deberá cumplir con los requisitos establecidos en el ANEXO I del Pliego de Bases y Condiciones Particulares.

NOVENA: Reformas y modificaciones.

En el supuesto que el CONCESIONARIO quiera realizar obras o mejoras en el inmueble en trato, deberá previamente requerir la autorización por escrito del CONCEDENTE. A la fecha de la restitución del inmueble, todas las mejoras edilicias, tecnológicas o de cualquier tipo que el

CONCESIONARIO introduzca en el inmueble quedarán incorporadas al patrimonio del ESTADO NACIONAL y no dará lugar a compensación alguna.

DÉCIMA: Custodia del bien.

El CONCESIONARIO se compromete a cuidar que el predio no sea usurpado por terceros. En caso de usurpación, deberá iniciar, a su cuenta, costo y riesgo, las acciones judiciales tendientes al desalojo y comunicar detalladamente tales circunstancias al CONCEDENTE, dentro de los CINCO (5) días de producido el hecho. El CONCESIONARIO asume a su cargo expresamente el pago del canon establecido en la CLÁUSULA SEGUNDA durante el tiempo en que perduren dichas circunstancias.

DECIMOPRIMERA: Responsabilidad.

El CONCESIONARIO será responsable por todas las consecuencias mediatas o inmediatas de accidentes, perjuicios o cualquier otra eventualidad debida al uso del predio ya sea ocasionada por él, por las personas a su cargo, por terceros, o por las cosas que en el predio se encuentren o tenga bajo su cuidado, ya sean sufridos por terceros y/o el Estado Nacional, todo ello con el alcance previsto en el Código Civil y Comercial de la Nación.

DECIMOSEGUNDA: Fiscalización e Inspección.

El CONCEDENTE, se reserva el derecho de fiscalizar e inspeccionar el bien toda vez que lo considere necesario, previa identificación del agente, de su calidad de inspector de la AABE mediante su respectiva credencial. Asimismo, el CONCEDENTE autoriza al Jefe del Establecimiento a verificar el inmueble y rendir cuentas de las irregularidades ante la AABE.

DECIMOTERCERA: Mora en los pagos.

13.1. El incumplimiento de pago del canon en el tiempo y modo establecido en la CLÁUSULA SEGUNDA implicará la mora automática de pleno derecho, sin necesidad de interpelación judicial o extrajudicial, y dará lugar a la aplicación de un interés moratorio mensual de la Tasa Activa de Descuento de Documentos a TREINTA (30) días que cobre el BANCO DE LA NACIÓN ARGENTINA.

13.2. El atraso en el pago del canon respectivo en DOS (2) oportunidades consecutivas o alternadas facultará al CONCEDENTE, sin perjuicio de lo dispuesto en el párrafo anterior, a rescindir el contrato sin necesidad de previa interpelación judicial o extrajudicial alguna, debiendo el CONCESIONARIO restituir el inmueble dentro de los DIEZ (10) días corridos de notificada tal rescisión. Asimismo, el CONCEDENTE se reserva el derecho de iniciar las acciones legales correspondientes.

13.3. Si se rescindiera el contrato, los intereses y multas devengados hasta la fecha de rescisión, se liquidará sin perjuicio de la pérdida simultánea del depósito de garantía.

DECIMOCUARTA: Especificaciones Técnicas. Restricciones. Obligaciones.

El CONCESIONARIO se obliga a cumplir con lo establecido en el apartado de CARACTERÍSTICAS Y ESPECIFICACIONES TÉCNICAS – OBLIGACIONES DEL CONCESIONARIO que como Anexo IV pasa a formar parte del presente contrato.

DECIMOQUINTA: Incumplimiento.

El incumplimiento total o parcial por parte del CONCESIONARIO de cualquiera de las obligaciones establecidas en el Pliego de Bases y Condiciones Particulares de la Licitación Pública N° 392-0007-LPU19 y en el presente contrato facultará al CONCEDENTE a rescindir el contrato, con la pérdida de la garantía prevista en la CLÁUSULA DECIMOSÉPTIMA, de pleno derecho sin necesidad de interpelación judicial o extrajudicial alguna, siendo suficiente al efecto la comunicación por medio de la cual el CONCEDENTE notifica al CONCESIONARIO su voluntad de resolverlo. En este caso, el CONCESIONARIO deberá restituir el bien libre de todo tipo de bienes y/u ocupantes en un plazo máximo de DIEZ (10) días corridos desde la notificación de la rescisión, bajo apercibimiento de lo dispuesto en la CLÁUSULA DECIMOSEXTA.

DECIMOSEXTA: Multa.

En el supuesto que el CONCESIONARIO no desocupará el bien en el plazo estipulado en las CLÁUSULAS TERCERA y DECIMOQUINTA, se hará pasible de una multa diaria equivalente al DIEZ (10%) por ciento del canon mensual vigente, hasta la efectiva restitución del bien. El pago de esa multa no otorgará derecho a continuar con la concesión ni impedirá que el CONCEDENTE inicie las acciones tendientes al desalojo.

El CONCEDENTE queda expresamente autorizado a introducirse en el bien, a forzar, romper cerraduras, candados o cualquier otra traba y, previo inventario de las mercaderías o muebles que se encontraren, llevarlas a un depósito por cuenta, cargo y riesgo del CONCESIONARIO u ocupante. Asimismo, podrá, según corresponda, retirar, demoler y/o dismantelar todo lo que considere conveniente y trasladar a depósito los materiales recuperables.

DECIMOSÉPTIMA: Garantía.

El cumplimiento del presente contrato se garantiza con la constitución de una garantía equivalente al DIEZ POR CIENTO (10%) del total de cánones a abonar, la que será devuelta una vez cumplido el mismo a satisfacción de la AABE. La misma deberá ser presentada ante la AABE dentro de los DIEZ (10) días corridos de la fecha del perfeccionamiento del contrato, vencido dicho plazo sin haberse constituido, e intimado por la unidad operativa de contratación para su cumplimiento, quedará sin efecto el presente contrato. Las modalidades para su cumplimiento se especifican en el Pliego de Bases y Condiciones Particulares.

Esta garantía no reconocerá interés alguno y será devuelta al CONCESIONARIO dentro de los DIEZ (10) días de concluido el presente contrato y previa verificación por el CONCEDENTE del estricto cumplimiento de la totalidad de las obligaciones a cargo del CONCESIONARIO.

DECIMOCTAVA: Desalojo.

Ambas partes aceptan expresamente la aplicación de lo establecido por la ley N° 17.091 en el supuesto que el CONCEDENTE deba desalojar por cualquier causa al CONCESIONARIO. Sin perjuicio de ello, el CONCEDENTE podrá optar por la aplicación de la norma que resulte más conveniente en dicho momento para llevar a cabo el desalojo del CONCESIONARIO y/o subocupantes.

DECIMONVENA: Usos y zonificación.

El CONCESIONARIO declara conocer los usos y/o destinos permitidos de acuerdo a la zonificación del inmueble. El CONCESIONARIO será responsable de gestionar, obtener y observar o hacer observar a los terceros, y a su exclusivo cargo, todos y cada uno de los permisos y habilitaciones nacionales, provinciales o municipales, necesarios para llevar a cabo la concesión y explotación del inmueble conforme el destino que se hubiere establecido.

VIGÉSIMA: Acta de Entrega y Desocupación.

A la finalización del presente Contrato de Concesión de Uso las partes deberán suscribir el ACTA DE ENTREGA Y DESOCUPACIÓN que como Anexo V pasa a formar parte del presente contrato, en la cual dejarán asentado, como mínimo, las siguientes circunstancias:

- a) La entrega del inmueble por parte del CONCESIONARIO y su recepción de conformidad por EL CONCEDENTE.
- b) si quedan gastos a cargo del CONCESIONARIO, su fecha de vencimiento, monto y la fecha en que se abonarán.

VIGESIMOPRIMERA: Vía Ejecutiva.

Para el supuesto que el CONCEDENTE debiera recurrir al ejercicio de acciones legales para exigir del CONCESIONARIO el cumplimiento de cualquier obligación de pago asumida en este contrato, incluidas las resultantes de la imposición de multas, las partes convienen en dar al presente el carácter de suficiente título ejecutivo en los términos del artículo 520 y 523, inciso 2º, del Código Procesal Civil y Comercial de la Nación. A tal efecto el CONCESIONARIO renuncia expresamente al derecho de recusar sin causa al juzgado donde quede radicada la demanda.

VIGESIMOSEGUNDA: Domicilios y Jurisdicción.

A todos los efectos emergentes del presente Contrato, las partes constituyen los siguientes domicilios a) El CONCEDENTE en la Av. Ramos Mejía 1302, piso..... y b) El CONCESIONARIO en..... donde serán válidas cuantas notificaciones judiciales o extrajudiciales se cursen entre ellas.

Para todos los efectos legales derivados del este contrato, se establece la jurisdicción y competencia de los Tribunales Federales en lo Contencioso Administrativo de la CIUDAD AUTÓNOMA DE BUENOS AIRES, con exclusión de cualquier otro fuero o jurisdicción que pudiere corresponder.

En prueba de conformidad se firma DOS (2) ejemplares de un mismo tenor y a un solo efecto en la CIUDAD AUTÓNOMA DE BUENOS AIRES, a los.....días del mes de.....de.....-----

ANEXO E

MANIFESTACION DE VIGENCIA DE LA PERSONERIA INVOCADA

El oferente manifiesta, bajo su responsabilidad, que la documentación acompañada que acredita la representación invocada para el presente acto se encuentra vigente, esto es, que la misma no ha sido modificada, ampliada ni dejada sin efecto con ulterioridad y que el poder empleado no le ha sido revocado ni limitado en forma alguna.

Firma:

Aclaración:

Fecha:

ANEXO F

ACTA DE INVENTARIO

Entre.....en su carácter de parte
CONCESIONARIA del inmueble sito en y la AGENCIA DE
ADMINISTRACION DE BIENES DEL ESTADO representada en este acto por
....., en su carácter de CONCEDENTE del mismo, convienen en
labrar el presente Acta INVENTARIO, y con la total conformidad de ambas partes, dejando
constancia de la existencia de los bienes que se encuentran e integran el inmueble
concesionado, según el siguiente detalle:

- 1.....
- 2.....
- 3.....

Al momento de la desocupación del inmueble, los bienes detallados deberán ser reintegrados al
CONCEDENTE en el mismo estado de conservación en que se encuentran a la fecha de la firma
del presente, sin perjuicio del normal desgaste producido por su uso y transcurso el tiempo.

Observaciones (Arreglos o mejoras):

.....
.....
.....
.....
.....
.....
.....
.....
.....
.....

En la Ciudad de a los ____ días del mes de ____ de
____, se firman DOS (2) ejemplares de un mismo tenor y a un sólo efecto.

ANEXO G

ACTA DE COMPROBACION DE ESTADO DEL INMUEBLE Y OCUPACION

Entre.....en su carácter de parte CONCESIONARIA del inmueble sito en y la AGENCIA DE ADMINISTRACION DE BIENES DEL ESTADO representada en este acto por, en su carácter de CONCEDENTE del mismo, convienen en labrar el presente Acta de Estado de Inmueble y Ocupación y con la total conformidad de ambas partes, dejando constancia de la existencia de los bienes que se encuentran e integran el inmueble concesionado, según el detalle del Acta inventario (Anexo F).

Estado del Inmueble:

(Si hubo Observaciones en el Anexo F Acta Inventario)

.....

(Si no hubo Observaciones)

"El Inmueble cumple con lo requerido"

En la Ciudad de a los ____ días del mes de ____ de _____, se firman DOS (2) ejemplares de un mismo tenor y a un sólo efecto.

ANEXO H

ACTA DE ENTREGA Y DESOCUPACIÓN

A los... del mes de, el Sr..... hace entrega formal del inmueble ubicado en objeto del Contrato de Concesión N°....., adjudicado mediante Licitación Pública 392-0007-LPU19, el cual se encuentra a la fecha de la presente finalizado.

Se deja constancia que el mismo se entrega desocupado y libre de ocupantes, en las mismas condiciones que fue entregado al inicio del contrato mencionado.

Se deja constancia que quedan pendientes los siguientes gastos..... por las sumas de..... a cargo del CONCESIONARIO, cuya fecha de vencimiento es, los que se abonarán el día.....

En la Ciudad de, a los ____ días del mes de ____ de _____, se firman DOS (2) ejemplares de un mismo tenor y a un sólo efecto.

ANEXO I

REQUISITOS PARA CONFECCIONAR SEGUROS:

- 1) Original de la Póliza vigente
- 2) Recibo original o fotocopia certificada por personal autorizado de la Agencia del pago de la prima.
- 3) Certificación por Escribano Público de la firma del funcionario actuante por la Cía. Aseguradora, manifestando que está facultado para suscribir la correspondiente Póliza, y además en caso de corresponder la firma del Escribano deberá estar legalizada por el colegio respectivo.
- 4) La Póliza debe especificar la ubicación del riesgo y número/ubicación del Inmueble asegurado, según surge del contrato respectivo.
- 5) La Póliza debe estar endosada a favor de AGENCIA DE ADMINISTRACIÓN DE BIENES DEL ESTADO como Asegurado o Coasegurado.
- 6) Cláusula de Recisión Unilateral: Se hace notar que la póliza contiene en Condiciones Generales la cláusula "*Recisión Unilateral*" que establece que: "*Cualquiera de las partes tiene derecho a rescindir el presente contrato sin expresar causa...*", la misma debe ser invalidada o en su defecto obligar a la Cía. Aseguradora a dar aviso a esta AGENCIA plazo perentorio, en caso de su aplicación.

No obstante se informa que se ha observado que compañías de plaza incorporan el siguiente texto el que podría resultar de aplicación en este caso: "*La compañía por lo tanto no dará curso a pedidos del asegurado de anulación del seguro, reducción de la suma asegurada o modificación cualquiera de importancia sin el consentimiento previo por escrito de la citada AGENCIA*" – "*Se hace constar asimismo que la compañía podrá usar el derecho de rescindir el contrato de acuerdo con las Condiciones Generales, pero tendrá que cursar el aviso previo a la citada AGENCIA con no menos de quince días de anticipación*".

ANEXO J

DECLARACIÓN JURADA DE INTERESES - DECRETO 202/2017

Tipo de declarante: Persona humana
Nombres
Apellidos
CUIT

Vínculos a declarar

¿La persona física declarante tiene vinculación con los funcionarios enunciados en los artículos 1 y 2 del Decreto N° 202/17?
(Marque con una X donde corresponda)

SI	NO
En caso de existir vinculaciones con más de un funcionario se deberá repetir la información que a continuación se solicita por cada una de las vinculaciones a declarar.	La opción elegida en cuanto a la no declaración de vinculaciones implica la declaración expresa de la inexistencia de los mismos, en los términos del Decreto N° 202/17.

Vínculo

¿Con cuál de los siguientes funcionarios?
(Marque con una X donde corresponda)

Presidente	
Vicepresidente	
Jefe de Gabinete de Ministros	
Ministro	
Autoridad con rango de ministro en el Poder Ejecutivo Nacional	
Autoridad con rango inferior a Ministro con capacidad para decidir	

(En caso de haber marcado Ministro, Autoridad con rango de ministro en el Poder Ejecutivo Nacional o Autoridad con rango inferior a Ministro con capacidad para decidir complete los siguientes campos)

Nombres	
Apellidos	
CUIT	
Cargo	
Jurisdicción	

Tipo de vínculo

(Marque con una X donde corresponda y brinde la información adicional requerida para el tipo de vínculo elegido)

Sociedad o comunidad		Detalle Razón Social y CUIT
Parentesco por consanguinidad dentro del cuarto grado y segundo de afinidad		Detalle qué parentesco existe concretamente
Pleito pendiente		Proporcione carátula, N° de expediente, fuero, jurisdicción, juzgado y secretaría intervinientes
Ser deudor		Indicar motivo de deuda y monto
Ser acreedor		Indicar motivo de acreencia y monto
Haber recibido beneficios de importancia de parte del funcionario.		Indicar tipo de beneficio y monto estimado.
Amistad pública que se manifieste por gran familiaridad y frecuencia en el trato.		No se exige información adicional

Información adicional

La no declaración de vinculaciones implica la declaración expresa de la inexistencia de los mismos, en los términos del Decreto n° 202/17.

Firma

Aclaración

Fecha y lugar

DECLARACIÓN JURADA DE INTERESES - DECRETO 202/2017

Tipo de declarante: Persona jurídica

Razón Social	
CUIT/NIT	

Vínculos a declarar

¿Existen vinculaciones con los funcionarios enunciados en los artículos 1 y 2 del Decreto nº 202/17?

(Marque con una X donde corresponda)

<i>SI</i>	<i>NO</i>
<i>En caso de existir vinculaciones con más de un funcionario, o por más de un socio o accionista, se deberá repetir la información que a continuación se solicita a cada una de las vinculaciones a declarar.</i>	<i>La opción elegida en cuanto a la no declaración de vinculaciones implica la declaración expresa de la inexistencia de los mismos, en los términos del Decreto N° 202/17.</i>

--	--

Vínculo

Persona con el vínculo

(Marque con una X donde corresponda y brinde la información adicional requerida para el tipo de vínculo elegido)

Persona jurídica (si el vínculo a declarar es directo de la persona jurídica declarante)		No se exige información adicional
Representante legal		Detalle nombres apellidos y CUIT
Sociedad controlante		Detalle Razón Social y CUIT
Sociedades controladas		Detalle Razón Social y CUIT
Sociedades con interés directo en los resultados económicos o financieros de la declarante		Detalle Razón Social y CUIT
Director		Detalle nombres apellidos y CUIT
Socio o accionista con participación en la formación de la voluntad social		Detalle nombres apellidos y CUIT
Accionista o socio con más del 5% del capital social de las sociedades sujetas a oferta pública		Detalle nombres apellidos y CUIT

Información adicional

¿Con cuál de los siguientes funcionarios?

(Marque con una X donde corresponda)

Presidente	
Vicepresidente	
Jefe de Gabinete de Ministros	
Ministro	
Autoridad con rango de ministro en el Poder Ejecutivo Nacional	

(En caso de haber marcado Ministro, Autoridad con rango de ministro en el Poder Ejecutivo Nacional o Autoridad con rango inferior a Ministro con capacidad para decidir complete los siguientes campos)

Nombres	
Apellidos	
CUIT	
Cargo	
Jurisdicción	

Tipo de vínculo

(Marque con una X donde corresponda y brinde la información adicional requerida para el tipo de vínculo elegido)

Sociedad o comunidad		Detalle Razón Social y CUIT.
Parentesco por consanguinidad dentro del cuarto grado y segundo de afinidad		Detalle qué parentesco existe concretamente.
Pleito pendiente		Proporcione carátula, N° de expediente, fuero, jurisdicción, juzgado y secretaría intervinientes.
Ser deudor		Indicar motivo de deuda y monto
Ser acreedor		Indicar motivo de acreencia y monto.
Haber recibido beneficios de importancia de parte del funcionario		Indicar tipo de beneficio y monto estimado.

Información adicional

La no declaración de vinculaciones implica la declaración expresa de la inexistencia de los mismos, en los términos del Decreto N° 202/17.

Firma y aclaración del declarante Carácter en el que firma Fecha

ANEXO K
PACTO DE INTEGRIDAD
entre la AGENCIA DE ADMINISTRACIÓN DE BIENES DEL ESTADO y los oferentes.
Licitación Pública N° 392-0007-LPU19

Ciudad Autónoma de Buenos Aires, de de 20.....

Ante la opinión pública local, Nacional e Internacional, en nombre propio y en representación de todos los funcionarios y asesores que directa o indirectamente participan en ésta contratación, hemos acordado suscribir el presente PACTO DE INTEGRIDAD enfocado a combatir toda forma de corrupción que tenga como fin obtener o retener un contrato u otra ventaja que sea contraria a las normas aplicables. Por medio del presente se asume el compromiso de actuar con transparencia, ética e integridad cumpliendo con las pautas enumeradas a continuación, en un todo de acuerdo con lo dispuesto por el Decreto N° 202/2017 y el Anexo II de la Resolución 11-E/2017 y demás leyes aplicables:

1. Los oferentes y la AGENCIA DE ADMINISTRACIÓN DE BIENES DEL ESTADO asignan importancia a la presentación de propuestas en un entorno libre, imparcial, transparente, competitivo y no sujeto a abuso.

2. A los oferentes les complace confirmar que:

(a) no han ofrecido o dado ni han intentado ofrecer o dar y no ofrecerán ni darán, ni directa ni indirectamente mediante agentes o terceros, dinero o cualquier dádiva a ningún funcionario o asesor, sus parientes o socios de negocios, con el fin de obtener o retener este contrato u otra ventaja impropia;

(b) no han acordado o consensuado, ni acordarán ni consensuarán posturas con otros oferentes o potenciales participantes con el fin de perjudicar a otro y/o de limitar indebidamente la concurrencia, igualdad y transparencia para ésta contratación;

(c) se abstendrán de tergiversar u ocultar hechos o circunstancias con el propósito de obtener un beneficio o eludir el cumplimiento de una obligación;

(d) no ofrecerán premios, comisiones, reconocimientos, obsequios o recompensas de ningún tipo a los funcionarios que, de forma directa o indirecta, puedan afectar el control de la ejecución del contrato.

Esto incluye, entre otras cuestiones, cualquier tipo de pagos u otros favores ofrecidos o concedidos con el fin de:

I) Lograr la adjudicación del contrato.

II) Lograr cambios sustanciales en el contrato respecto de los Pliegos de Bases y Condiciones Particulares, ya sea ajustando el precio, las especificaciones, los plazos o cualquier otro componente importante que afecte los principios de concurrencia, igualdad o transparencia.

- III) Lograr que sean aprobados por servidores públicos o por el interventor del contrato (o por su personal) resultados por debajo de los parámetros propuestos y pactados con la AGENCIA DE ADMINISTRACIÓN DE BIENES DEL ESTADO.
- IV) Evadir impuestos, derechos, licencias o cualquier otra obligación legal que se debiera cumplir.
- V) Inducir a un funcionario a quebrantar sus deberes oficiales de cualquier otra manera.

Los oferentes comprenden la importancia material de estos compromisos para la AGENCIA DE ADMINISTRACIÓN DE BIENES DEL ESTADO y su seriedad.

3. Los oferentes desarrollarán sus actividades en el marco de principios éticos de comportamiento y se comprometen a tomar las medidas necesarias a fin de que este compromiso de no soborno y cumplimiento de las reglas aplicables sea acatado por todos sus gerentes y empleados. A tal fin se comprometen a difundir el Pacto de Integridad y los canales de denuncia existentes entre sus dependientes y por otra parte invitarán a adherir al Pacto de Integridad a subcontratistas y terceros que trabajan con ellos, sobre los que recaerá la responsabilidad que les correspondiere por sus acciones.

4. Este compromiso se presenta en nombre de los Presidentes/Gerentes Generales de las empresas u oferentes. Quienes participan en consorcio o unión temporal suscriben este Pacto en nombre de cada uno de los Presidentes y Gerentes Generales de las empresas asociadas, así como de la Unión Transitoria de Empresas (UTE).

5. Los oferentes internacionales que participan en esta contratación, asumen este compromiso en nombre del Presidente/Gerente General de la casa matriz de la compañía y este compromiso abarca a los Gerentes y empleados de la subsidiaria en Argentina, cuando ésta existiere.

6. Respecto de la presentación de las propuestas, los participantes se comprometen a preparar una oferta seria, con información fidedigna y a no presentar un precio artificialmente bajo con la intención de buscar, mediante la ejecución del contrato, una compensación del precio a través de la reclamación de pagos adicionales. Se entiende que este compromiso no limita la posibilidad de acordar adicionales a los contratos por otros conceptos, cuando éstos sean justos y debidamente sustentados.

7. Al finalizar la ejecución del contrato, el representante legal del CONCESIONARIO manifestará en carácter de Declaración Jurada, que para la obtención o retención del contrato no se han quebrantado los compromisos asumidos en el presente Pacto.

8. Por su parte, los funcionarios o asesores de la AGENCIA DE ADMINISTRACIÓN DE BIENES DEL ESTADO también confirman que:

(a) no han solicitado ni aceptado, ni solicitarán ni aceptarán, de manera directa o a través de terceros, ningún pago u otro favor por parte de los participantes a cambio de favorecerlos en la obtención o retención del contrato.

(b) se comprometen a mantener un trato transparente e igualitario entre los participantes del procedimiento, evitando generar situaciones que propicien un trato preferencial hacia alguno de ellos.

(c) publicarán toda la información necesaria y oportuna de tipo técnico, legal y administrativo relacionada con la contratación en curso.

Esto incluye la abstención de pedir o aceptar cualquier pago u otro favor por parte de un funcionario o asesor de la AGENCIA, de manera directa o a través de terceros, de los oferentes o del CONCESIONARIO, a cambio de:

I) Diseñar el proyecto o partes de éste de una manera que ofrezca ventajas indebidas a uno o varios oferentes.

II) Dar ventajas indebidas a cualquiera de los oferentes en la evaluación y selección de las ofertas para la adjudicación del contrato.

III) Aprobar cambios sustanciales en el contrato respecto de los Pliegos de Bases y Condiciones Particulares, como por ejemplo ajustes en el precio, en las especificaciones, en los plazos o cualquier otro componente importante que afecte los principios de concurrencia, igualdad o transparencia.

IV) Aprobar resultados por debajo de los parámetros propuestos y pactados con la AGENCIA DE ADMINISTRACIÓN DE BIENES DEL ESTADO.

V) Abstenerse de monitorear apropiadamente la ejecución del contrato, de informar sobre violaciones de especificaciones del contrato u otras formas de incumplimiento o de hacer plenamente responsable al contratista de sus obligaciones legales.

9. A efectos de salvaguardar el contenido de este Pacto de Integridad, los funcionarios, los oferentes, y en definitiva cualquier persona que tome conocimiento del incumplimiento de las condiciones aquí acordadas, podrá poner dicha circunstancia en conocimiento de la Oficina Anticorrupción (en adelante OA), quien luego de analizar preliminarmente la viabilidad de la denuncia formulada en el marco de sus competencias, deberá notificarla a la máxima autoridad de la AABE, siendo el organismo en el que tramita el procedimiento. En los casos en que el incumplimiento denunciado pudiera conllevar el incumplimiento de la Ley de Defensa de la Competencia N° 25.156, la OA comunicará además dicha circunstancia a la autoridad de aplicación correspondiente.

10. Respecto de los pagos relacionados con esta contratación, los participantes acuerdan que en caso de presentarse una denuncia sobre incumplimiento de los compromisos asumidos en el presente Pacto y que la Oficina Anticorrupción considere que existan serios indicios de su veracidad, el oferente involucrado y/o el CONCESIONARIO se comprometen a poner a disposición de dicha Oficina toda la información que ésta solicitare sobre pagos efectuados,

relacionados con la preparación de las ofertas y/o con el contrato y sobre los beneficiarios de dichos pagos.

Todos los firmantes del presente Pacto se comprometen a poner a disposición, si fuere necesario, toda la información a su alcance relacionada con la contratación, incluyendo los estudios efectuados para presentar la oferta.

11. La AGENCIA DE ADMINISTRACIÓN DE BIENES DEL ESTADO ha tomado medidas tendientes a fortalecer la transparencia y el monitoreo adecuados del proceso de selección del oferente y la ejecución del contrato. No obstante ello, en caso de que cualquiera de los firmantes del presente detectase irregularidades en los Pliegos de Bases y Condiciones con posterioridad a la firma del Pacto de Integridad, lo denunciará inmediatamente ante las autoridades correspondientes. Ello sin perjuicio de hacer uso de los medios de impugnación previstos en la normativa aplicable.

Los oferentes asumen el compromiso de denunciar todo acto efectuado por funcionario o asesor con responsabilidades dentro de la presente contratación a efectos de que se investigue el hecho correspondiente a fin de determinar la existencia o no de un delito.

12. La AABE, ante la formulación de una denuncia sobre incumplimiento del presente Pacto, deberá expedirse en forma previa a resolver el procedimiento. Sin perjuicio de las responsabilidades penales, civiles o administrativas previstas por la normativa específica, el presente Pacto de Integridad suscripto fija como sanción ante su incumplimiento, la exclusión del oferente del procedimiento de contratación y el inmediato informe a los organismos correspondientes para poner en marcha los restantes procedimientos sancionatorios aplicables. Si el incumplimiento se detecta en forma posterior a la ejecución del contrato, procederá la inmediata información a los organismos correspondientes para la puesta en marcha de los regímenes sancionatorios. Tratándose de incumplimientos por parte de los funcionarios públicos, serán pasibles de las sanciones dispuestas en los regímenes disciplinarios y penales correspondientes.

FIRMA DEL OFERENTE

**ANEXO L
DECLARACION JURADA SOBRE CONOCIMIENTO DE LOS LOTES**

El que suscribe:....., Documento de Identidad N°:....., en su carácter de representante de la empresa:....., con domicilio real en:; deja constancia que en fecha:....., certifica tener conocimiento de la situación física e hidrológica actual de los lotesde la Licitación Pública N° 392-0007-LPU19, correspondiente a la Concesión de Uso de NUEVE (9) lotes rurales para la siembra y cultivo de Fina/Gruesa en el Establecimiento "General Urquiza", Localidad de ARROYO CLE, PROVINCIA DE ENTRE RIOS, por TRES (3) Campañas Agrícolas 2019/2020, 2020/2021 y 2021/2022.

Firma:

Nombres y Apellido:

Documento de Identidad:

Empresa Representada:

Domicilio:

Teléfono:



República Argentina - Poder Ejecutivo Nacional
2019 - Año de la Exportación

**Hoja Adicional de Firmas
Pliego**

Número:

Referencia: Pliego de Bases y Condiciones Particulares Licitación Pública de Etapa Única Nacional N° 392-0007-LPU19 para la Concesión de Uso de NUEVE (9) lotes rurales destinados a la siembra y cultivo de Fina/Gruesa en el Establecimiento “General Urquiza”, Loca

El documento fue importado por el sistema GEDO con un total de 68 pagina/s.