



PARQUE NACIONAL TRASLASIERRA

INFORMACIÓN PARA LA VISITA | 2024

A fin de promover una buena experiencia recreativa en el área protegida, le solicitamos que lea atentamente la información contenida en este documento, la cual es clave para la organización de su viaje al Parque Nacional.

INFORMACIÓN GENERAL

MODALIDAD: Las visitas son en carácter particular, ya que al momento no hay guías habilitados para operar en el Parque Nacional. Para visitas estudiantiles o grupos organizados sin fines de lucro deben comunicarse al correo electrónico traslasierra@apn.gob.ar.



REGISTRO PARA LA VISITA: No es necesario registrarse previamente. Deberá dirigirse a la Portada de Acceso (Ver ubicación en pag. 4) y en ese lugar personal del Parque Nacional lo registrará.



DÍAS Y HORARIOS DE VISITA: El Parque está abierto a visitación los días **VIERNES, SÁBADOS Y DOMINGOS**, con horario de **ingreso entre las 9 y las 14 horas**, mientras que el horario de permanencia en el parque se extiende hasta las 17 horas. En esta etapa solo se admiten las visitas por el día, **el parque no cuenta con sitios habilitados para acampe o pernocte**.

ACTIVIDADES PERMITIDAS EN EL PARQUE NACIONAL TRASLASIERRA

Estas actividades se podrán realizar en los sitios habilitados próximos al casco histórico de la Ex Estancia Pinas. La visita demanda un tiempo aproximado de 3 horas (mínimo).



caminatas



avistamiento
de fauna / flora



vistas
panorámicas



fotografía
amateur



visita a sitios
históricos



picnic

Senderos habilitados:

Pinagasta (hasta Mirador Pinagasta)

- Extensión total: 850 metros
- Desnivel aproximado: 70 metros
- Duración aproximada: 45 minutos
- Dificultad: media

Los Mistoles

- Extensión total: 450 metros
- Desnivel aproximado: 13 metros
- Duración aproximada: 15 minutos
- Dificultad: baja

Sitios Históricos:

- **Antiguo Oratorio a San Roque.** Duración aproximada: 10 minutos
- **Casco Histórico.** Duración aproximada: 15 minutos

ACTIVIDADES NO ADMITIDAS

Por razones de conservación del patrimonio natural y cultural, por motivos de gestión y en pos calidad de la visita, existen leyes y normas que rigen las actividades no admitidas en las áreas protegidas. Respete las siguientes indicaciones cuando visite el Parque Nacional.



no cazar



no cortar
leña



no ingresar
con mascotas



no encender
fuego



evite ruidos
molestos



no arrojar
residuos



no utilizar
drones



no alimentar
a la fauna

RECOMENDACIONES PARA LA PLANIFICACIÓN DE SU VIAJE



- En la actualidad no existen transportes organizados, públicos o privados, que lleguen hasta el área protegida. Quienes estén interesados en visitarla deberán concurrir por sus propios medios. No se permite el ingreso en bicicleta.
- Tenga en cuenta que no hay señal telefónica en la zona ni dentro el Parque Nacional. Descargue el mapa y la ruta de acceso con anticipación, planifique su viaje e infórmese a través de nuestros canales de comunicación o en las oficinas de turismo más cercanas.
- Calcule el consumo de combustible. Las estaciones de servicio más cercanas están en Taninga (91 km) y en Villa Dolores (117 km).
- Los caminos de acceso son de ripio y es un ambiente de vegetación con espinas. Lleve rueda de auxilio en condiciones.
- Calcule el tiempo desde su lugar de partida para llegar en el horario de ingreso habilitado (hasta las 14 horas) a la Portada de Acceso y luego trasladarse al área de visita. Algunas referencias de tiempo aproximadas son:

- Desde Chancaní: 1 hora
 - Desde Tanninga: 2 horas
 - Desde Villa Dolores: 2,15 hs
 - Desde El Milagro (La Rioja): 2,20 horas
 - Desde Villa de Soto: 3 hs
 - Desde Mina Clavero: 3 hs
 - Desde Córdoba Capital: 5,30 hs
- Considere que la visita insume como mínimo 3 horas, incluyendo el traslado desde la Portada de Acceso hasta el Casco Histórico y la realización de alguna de las actividades habilitadas.
 - El Parque no cuenta con proveeduría, por este motivo:
 - Lleve agua potabilizada suficiente (mínimo 2 litros por persona y mínimo 3 litros en temporada estival).
 - Lleve alimentos para toda la jornada y en época de calor frutas para mantenerse hidratado. (No hay asadores ni se permite hacer fuego)

Los lugares para abastecerse más cercanos al Parque son el paraje El Cadillo (40 km), las localidades de Chancaní (55 km), Tanninga (91 km), Salsacate (100 km) y Villa Dolores (117 km) en la provincia de Córdoba, o El Milagro (98 km) en provincia de La Rioja.

- En caso de lluvia los caminos se encuentran intransitables. Consulte el estado de los mismos antes de la visita en nuestros canales de comunicación.

También esté atento a la información publicada en las redes sociales oficiales, ya que allí se informan las novedades, como es el caso de cierres ocasionales del área o alertas meteorológicas.

- Otros elementos: prevea llevar gorro, protector solar, repelente de insectos, ropa cómoda en lo posible que cubra todo el cuerpo, calzado cerrado y abrigo. También bolsas de residuos, ya que cada visitante debe regresar con los residuos que genere.

RECAUDOS AL VISITAR UN ÁREA AGRESTE



- Respete todas las indicaciones del personal del parque.
- Circule con precaución, evite el atropellamiento de fauna y otros accidentes.
- Tenga en cuenta que existen índices de UV altos. Utilice gorra o sombrero, protector solar y lentes de sol en sus caminatas.
- Camine sólo por las sendas habilitadas y en sitios despejados de vegetación.
- Regrese con los residuos que genere en su visita.
- Si usted es fumador, tire las colillas de cigarrillo sólo en lugares habilitados. Antes de alejarse, verifique que esté bien apagada. Una sola colilla puede causar un incendio forestal.
- Toda la fauna presente en el parque es silvestre, mantenga la distancia y bajo ningún concepto se acerque ni intente tocarla o alimentarla.
- En el parque se encuentran presentes ofidios y otros animales potencialmente peligrosos. Si ve

o siente la presencia de un ejemplar, aléjese, no lo moleste, dé aviso al personal del parque. Evite riesgos. No levante troncos, piedras, ni introduzca las manos en huecos o pozos.

- El área es hábitat de puma. Ante un encuentro con un ejemplar: no corra, mantenga la calma, no se agache. Aléjese lentamente sin dar la espalda al animal. Si el puma se acerca levante y agite los brazos, haga ruido, arroje piedras. De aviso al personal del Parque.
- Algunos circuitos peatonales requieren de cierta exigencia física. Consulte al personal sobre los que puede realizar, especialmente si está embarazada, si padece de hipertensión, diabetes o posee antecedentes cardiovasculares.
- En casos de tormenta eléctrica retírese de los senderos y diríjase al reparo ubicado en el Casco Histórico.
- En caso de un accidente o emergencia, comuníquese inmediatamente con el personal del parque o diríjase al Centro Operativo Lisandro de la Torre

UBICACIÓN E INGRESO



UBICACIÓN:

Se encuentra en el Departamento Minas, Provincia de Córdoba, a unos 56 km de la localidad de Chancaní y a 305 km de la Ciudad de Córdoba Capital. Se extiende entre las Sierras de Pocho al este y el límite con la provincia de La Rioja al oeste, siendo las referencias geográficas más cercanas el paraje Piedrita Blanca al norte junto con la localidad de El Chacho y la Reserva Provincial Chancaní al sur.

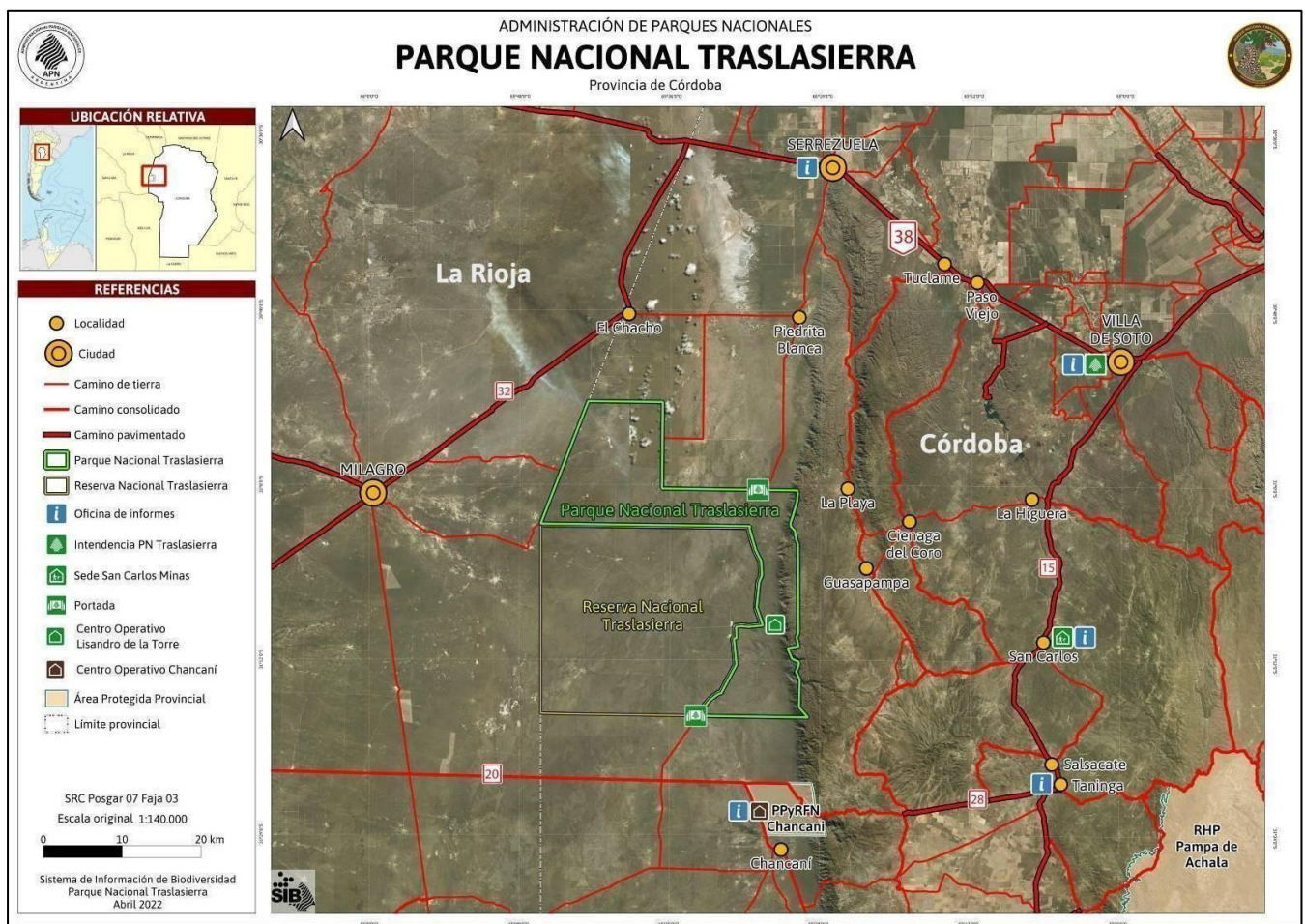



INGRESO: el único ingreso habilitado se denomina **Portada Sur** (Coordenadas de la Portada: Latitud -31.264132°S; Longitud -65.562048°O), allí lo recibirá personal del área, lo registrará y le brindará información para llegar al sitio de uso público.



Desde este acceso las localidades más cercanas son CHANCANÍ y TANINGA y el camino más directo que las vincula al Parque es la ruta provincial N° 28.

VÍA DE ACCESO, DISTANCIAS Y CAMINOS



Para llegar a la Portada Sur **con Google Maps**, buscar en la aplicación el sitio "Parque Nacional Traslasierra" y la misma le señalará el recorrido más conveniente de acuerdo a su ubicación de partida. Recuerde realizar esta acción con anticipación en una localidad con señal ya que en la zona del Parque no hay señal telefónica y es probable que los mapas no se carguen bien en su teléfono.



Para llegar **sin Google Maps**:

- Desde Tanninga: tome la ruta provincial N° 28 (la que atraviesa Los Túneles de Tanninga) hasta el cruce con la RP N° 51 (ingreso a Chancaní). Continúe 10 km más por la RP N° 28 y transcurrida esa distancia encontrará un ingreso hacia la derecha que lo conducirá hasta la Portada Sur (este ingreso está señalizado).
- Desde Villa Dolores/Chancaní: tome la RP N° 51 hasta el cruce con al RP N° 28. Doble hacia la izquierda y continúe 10 kilómetros más. Transcurrida esa distancia encontrará un ingreso hacia la derecha que lo conducirá hasta la Portada Sur (este ingreso está señalizado).
- Desde El Milagro: sobre la ruta nacional N° 77 a la altura de la Estación Terminal de Ómnibus, parte un camino público de ripio en dirección al sur. Debe tomar este camino y tras 54 km llegará a la RP N° 20 (que luego pasa a ser la RP N° 28 en la provincia de Córdoba). En esta intersección deberá doblar a la izquierda, transitar unos 32 km y luego doblar a la izquierda en el camino público que lo lleva a la Portada Sur.

DISTANCIA TOTAL Y CARACTERÍSTICAS DE LOS CAMINOS:

Si Usted ingresa por:

- Ruta provincial N° 28 desde Tanninga: el camino tiene una **extensión total de 91 km**, de los cuales 36 km son de asfalto hasta el último mirador de Los Túneles, luego 35 km de ripio hasta la Portada de Acceso y 20 km más hasta el área de visita, también de ripio.
- Ruta provincial N° 51 desde Villa Dolores: el camino tiene una **extensión total de 117 km**, de los cuales 97 km son hasta la Portada de Acceso y 20 km más hasta el área de visita, completamente de ripio.
- Ruta provincial N° 20 desde El Milagro (La Rioja), el camino tiene una **extensión total de 98**

km, de los cuales 78 km corresponden al recorrido hasta la Portada de Acceso y se suman 20 km más hasta el área de visita, completamente de ripio.

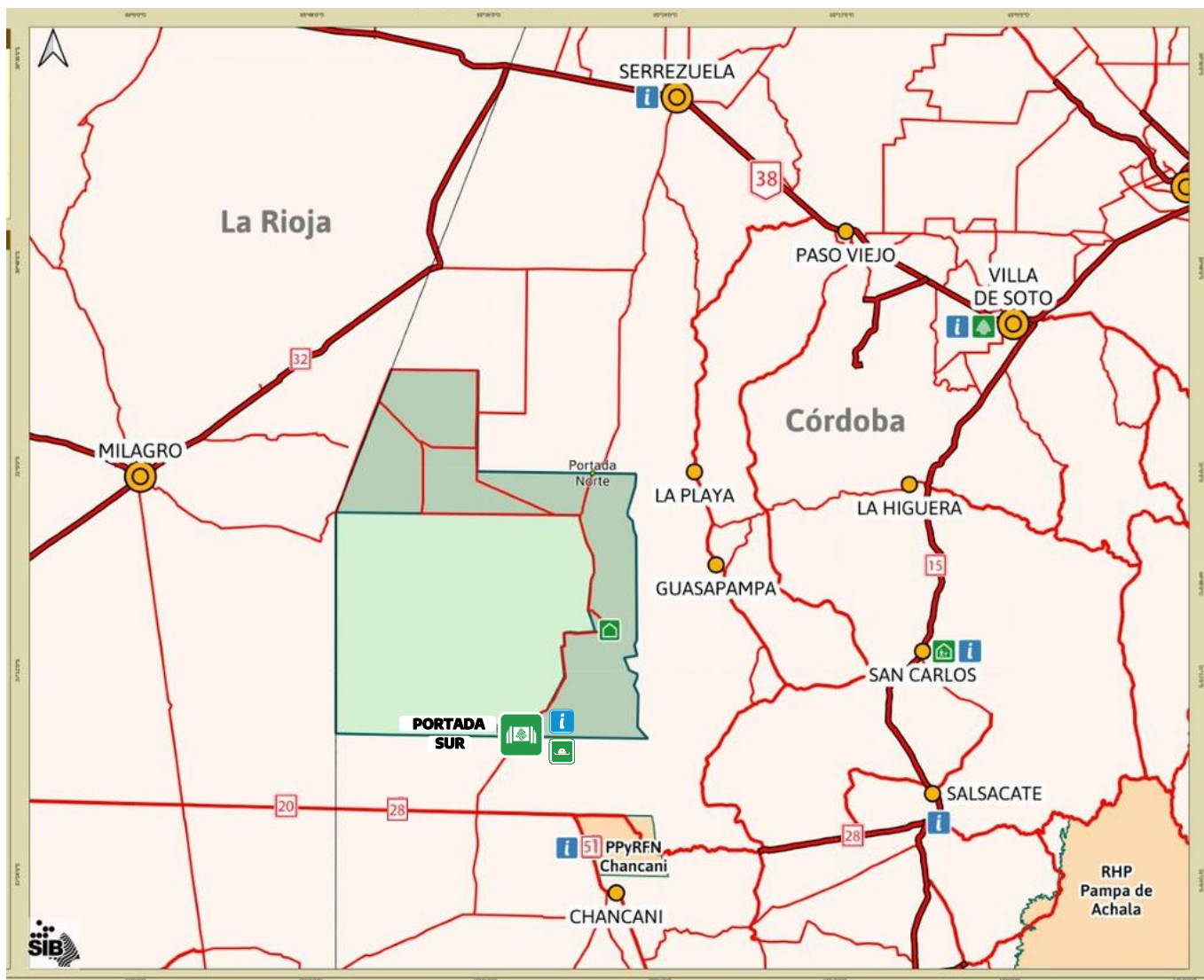

CONTACTO:

+54 9 (3541) 24-3403
59-5250
64-1477



 Parque Nacional Traslasierra
 parquenacionaltraslasierra
 traslasierra@apn.gob.ar