

Sala de Situación Nacional COVID-19 -Nuevo Coronavirus 2019 SE 2 Año 2022

Argentina unida



Ministerio de Salud
Argentina

Principales indicadores - 14/01

70.871 ↑

Promedio diario
casos confirmados
últimos 7 días

31 ↑

Promedio diario
casos fallecidos
últimos 7 días

54,4%* ↑

Porcentaje de positividad última SE

6.932.972

Acumulados

117.901

Acumulados

16.598.081

Casos descartados

El promedio de casos diarios duplicó al promedio de casos de la SE anterior.
El promedio de fallecidos diarios se duplicó respecto de la SE anterior.

Los casos se analizan en función de la notificación realizada en el SNVS 2.0 según la provincia de residencia.

Confirmados por fecha de inicio de síntomas, si esta no está presente con la fecha de consulta, la fecha de toma de muestra o fecha de confirmación por criterio clínico epidemiológico o la fecha de notificación del caso y fallecidos por fecha de fallecimiento.

*% de casos positivos sobre el total de casos estudiados por laboratorio.

Fuente: Dirección Nacional de Epidemiología e Información Estratégica con datos extraídos del SNVS 2.0

SITUACIÓN NACIONAL

Casos confirmados por semana epidemiológica según región del país. SE 01/2022, Argentina

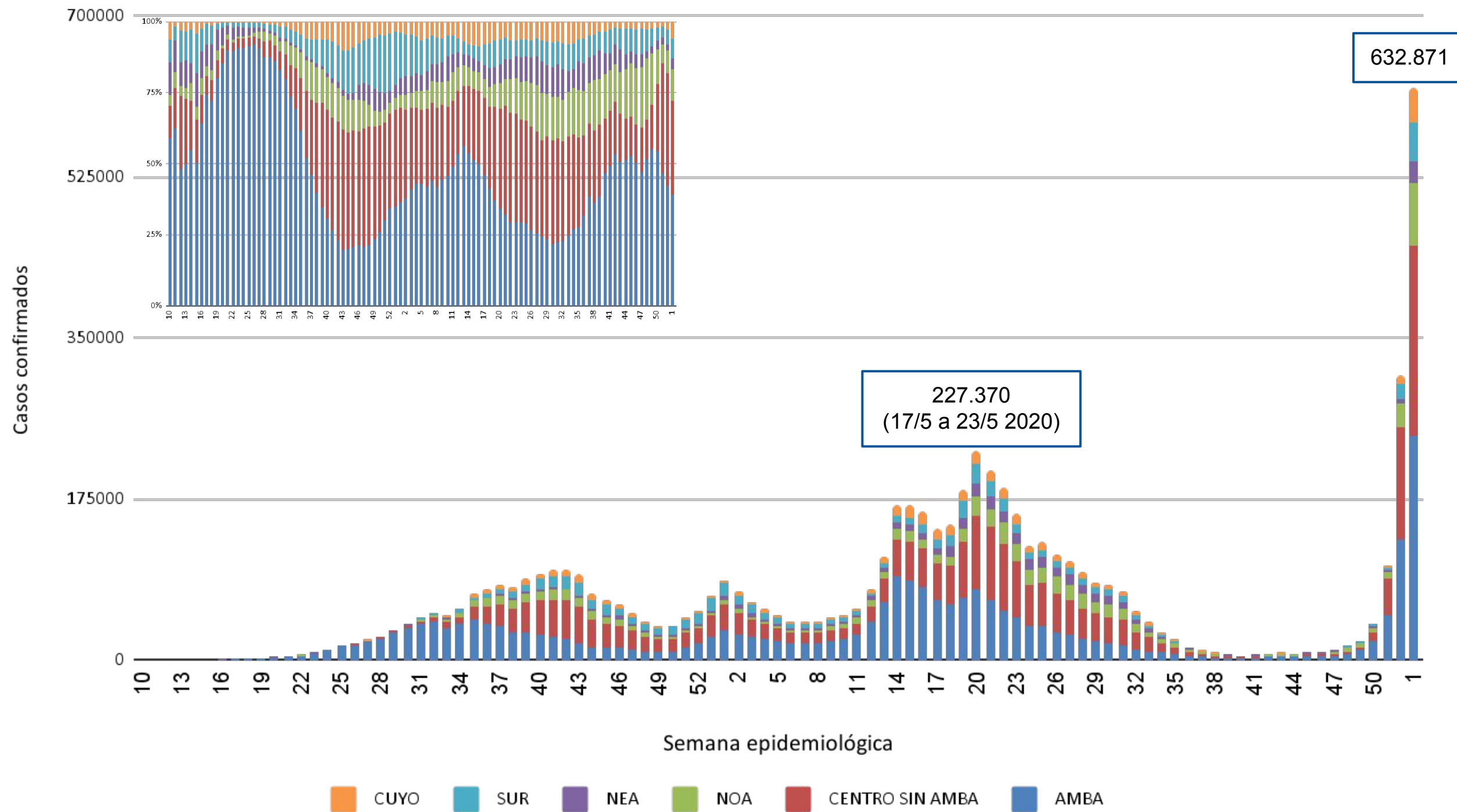

En la SE 01 se notificaron 632.871 casos confirmados, superando el pico máximo de casos de la SE 20 (227.370)

Región	Distribución de los casos en la SE 01	Variación % entre SE 52 y 01
AMBA	39%	86%
CENTRO SIN AMBA	33%	69%
NOA	11%	172%
SUR	7%	163%
CUYO	6%	348%
NEA	4%	271%

Nota: La semana utilizada se construye con la información de la fecha de inicio de síntomas, si esta no está presente con la fecha de consulta, la fecha de toma de muestra o fecha de confirmación por criterio clínico epidemilógico o la fecha de notificación del caso. Se muestran los datos a semana cerrada. Las últimas semanas pueden estar influenciadas por el tiempo que requiere el proceso de consulta, atención y notificación.

Fuente: Dirección Nacional de Epidemiología e Información Estratégica con datos extraídos del SNVS 2.0

Proporción de casos confirmados por grupos de edad y semana epidemiológica (SE)*. Argentina. SE 10/20 a SE 01/22.

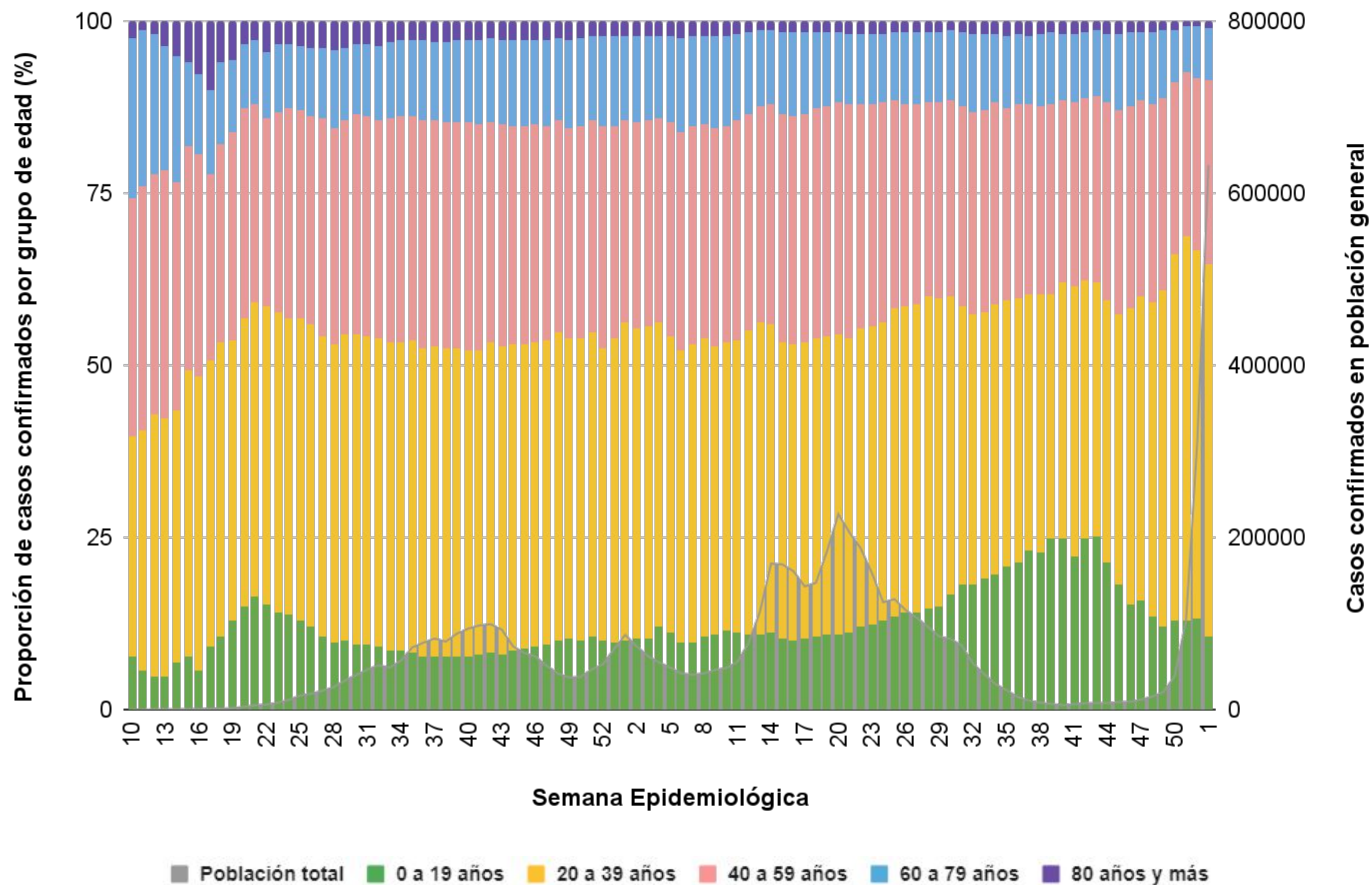

*La semana utilizada se construye con la información de la fecha de inicio de síntomas, si esta no está presente con la fecha de consulta, la fecha de toma de muestra o fecha de confirmación por criterio clínico epidemiológico o la fecha de notificación del caso. No incluyen los casos que no contaban con el dato de edad.

**Se muestran los datos a semana cerrada.

SITUACIÓN NACIONAL - AÑO 2021-2022 (actualización mensual- Enero)

Casos confirmados por sexo y grupo etario. Año 2021 y 2022, Argentina.

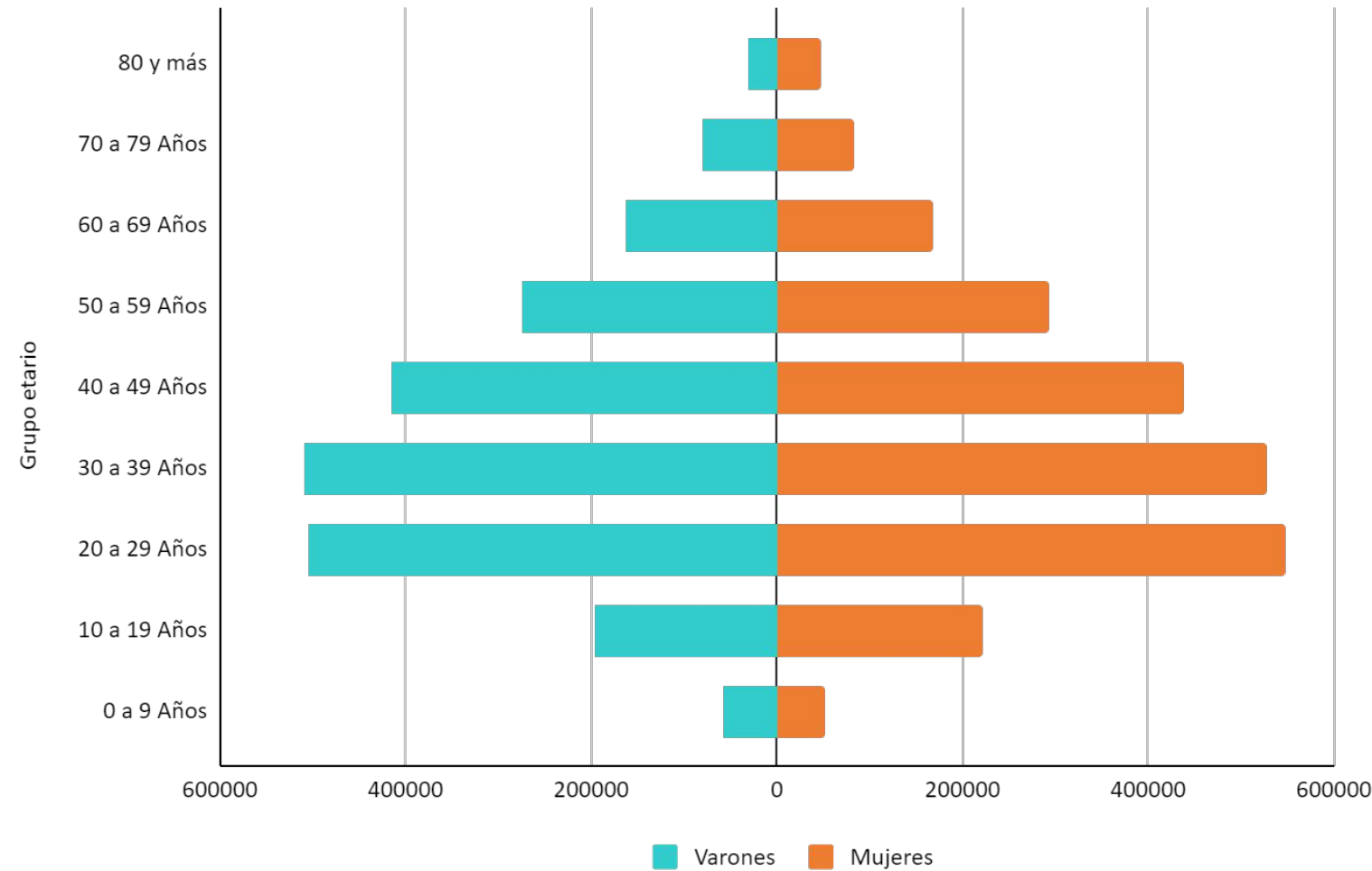

Tasa de incidencia por grupo de edad. Año 2020, 2021 y 2022, Argentina.

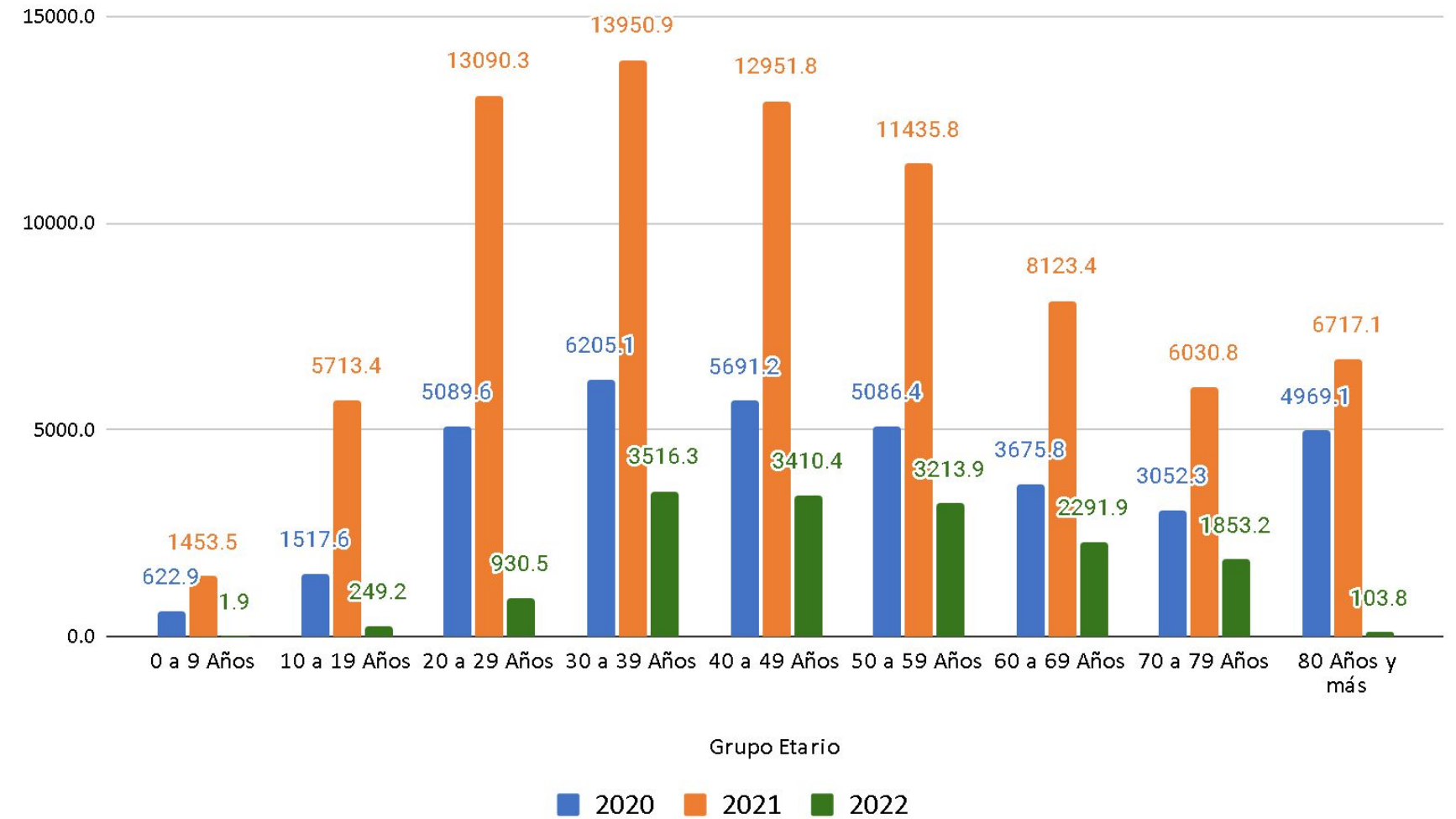

La distribución de casos confirmados según sexo y edad en el año 2021 y 2022 se mantiene sostenida en el tiempo, el 49% es masculino y 51% femenino. Se observa una cantidad de casos mayor en las poblaciones adultas, siendo menor la del grupo de 0 a 19 años.

Del total de casos confirmados acumulados el 25,8% corresponden al año 2020, el 61,9% al 2021 y el 12,3% al 2022.

No incluyen los casos que no contaban con el dato de sexo y/o edad

Fuente: Dirección Nacional de Epidemiología e Información Estratégica con datos extraídos del SNVS 2.0

Incidencia en los últimos 14 días cada 100.000 habitantes por jurisdicción de residencia. Argentina.

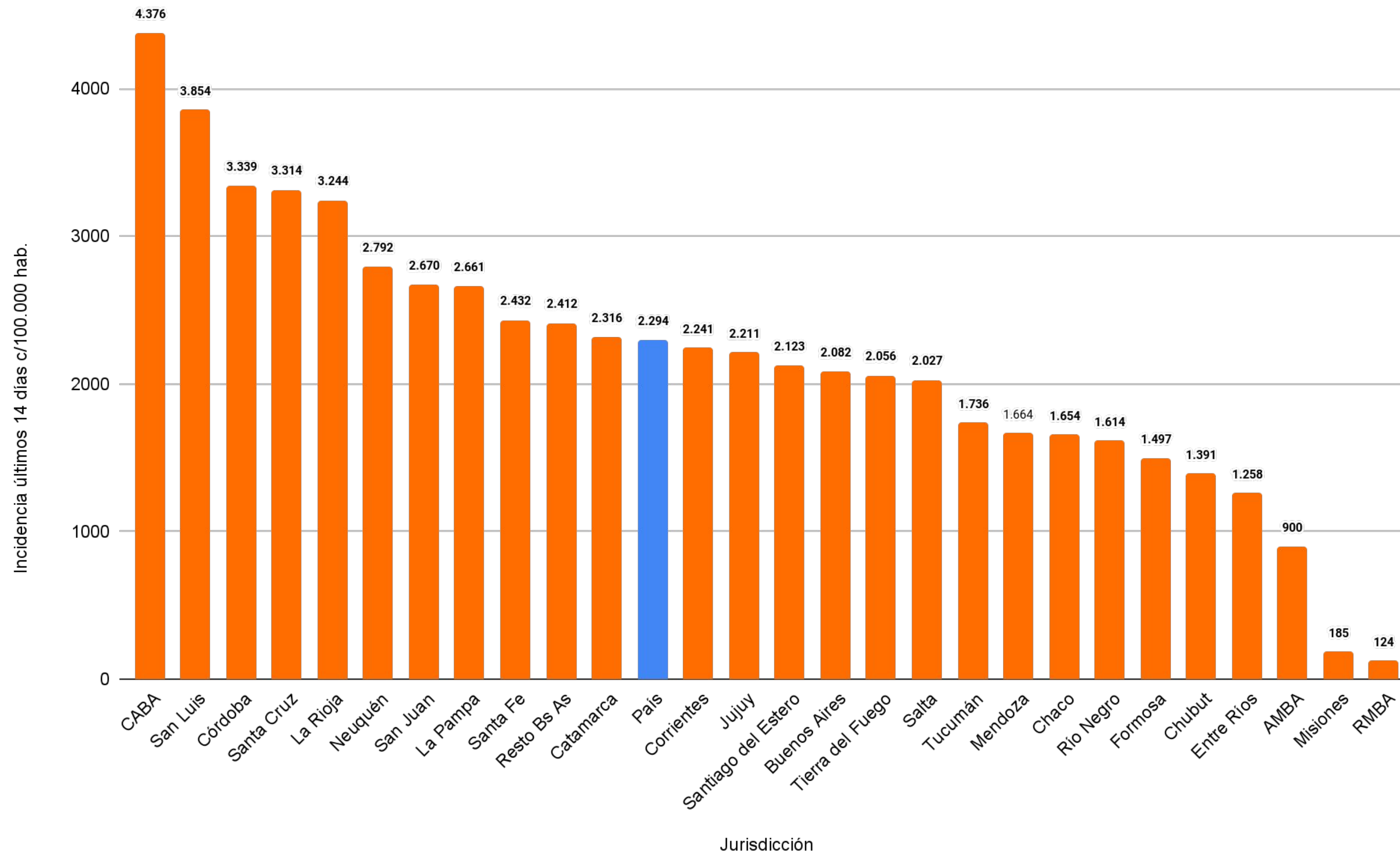

salud

Argentina unida



*Para las provincias de Catamarca, Corrientes y San Luis se consideró la información de los reportes provinciales debido al retraso en la notificación al SNVS.

Tasa de mortalidad en los últimos 14 días por 1.000.000 de habitantes por jurisdicción de residencia. Argentina.

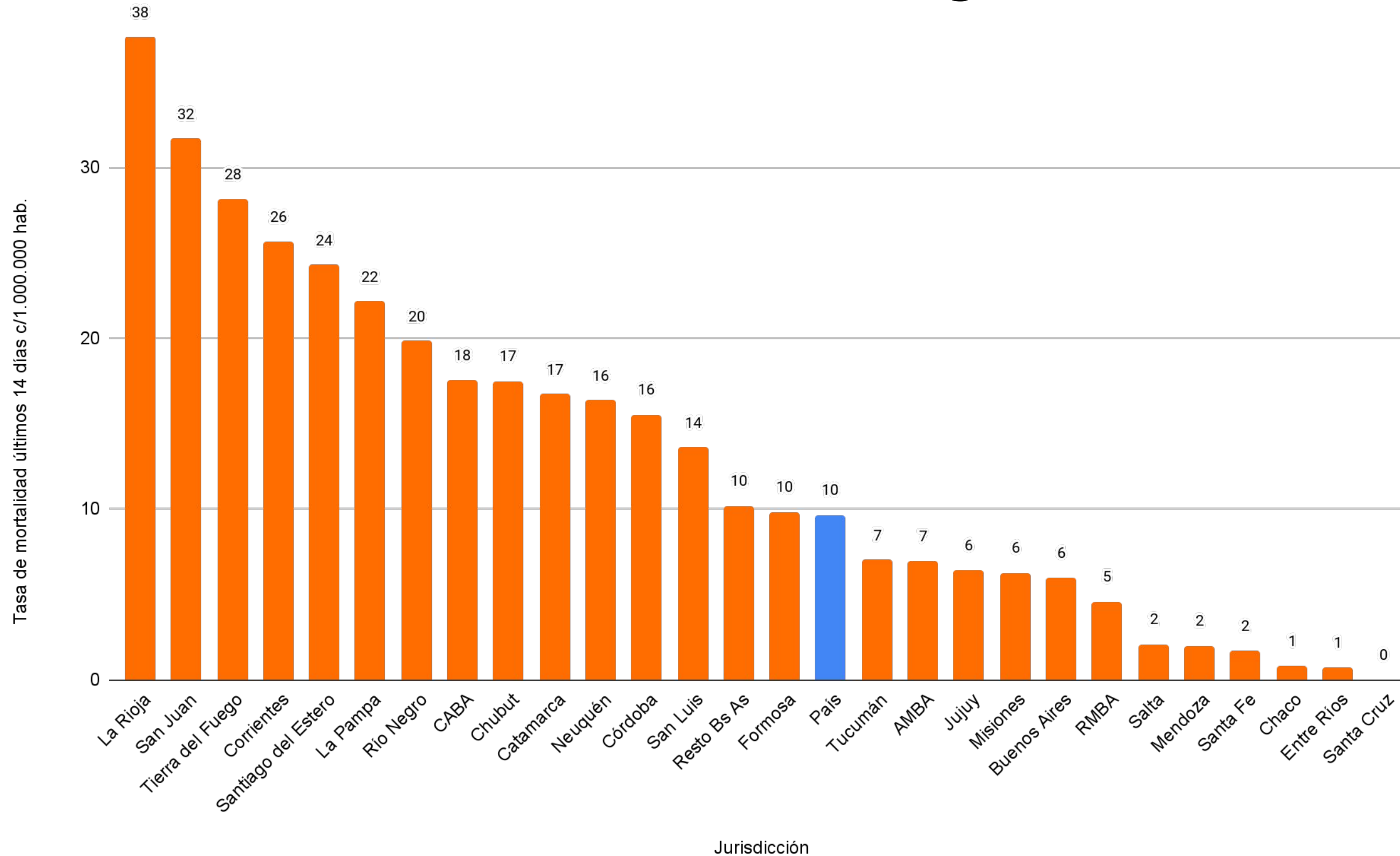

salud

Argentina unida



La Provincia Santa Cruz no registró fallecidos en los últimos 14 días.

*Para las provincias de Catamarca, La Rioja y San Juan se consideró la información de los reportes provinciales debido al retraso en la notificación al SNVS.

Severidad de la enfermedad

2.268

Casos confirmados COVID
internados en UTI

41,7%

% ocupación gral. de
camas UTI

1,7%

Letalidad

Pacientes recuperados

98.034

Nuevas altas

5.878.689

Altas totales

84,8%

Porcentaje de
pacientes recuperados

Pacientes activos

936.382

13,5%

Porcentaje de
pacientes activos
por COVID

Información al 14/01



MORTALIDAD

Fallecidos confirmados por semana de fallecimiento según región del país. SE 01/2022, Argentina.

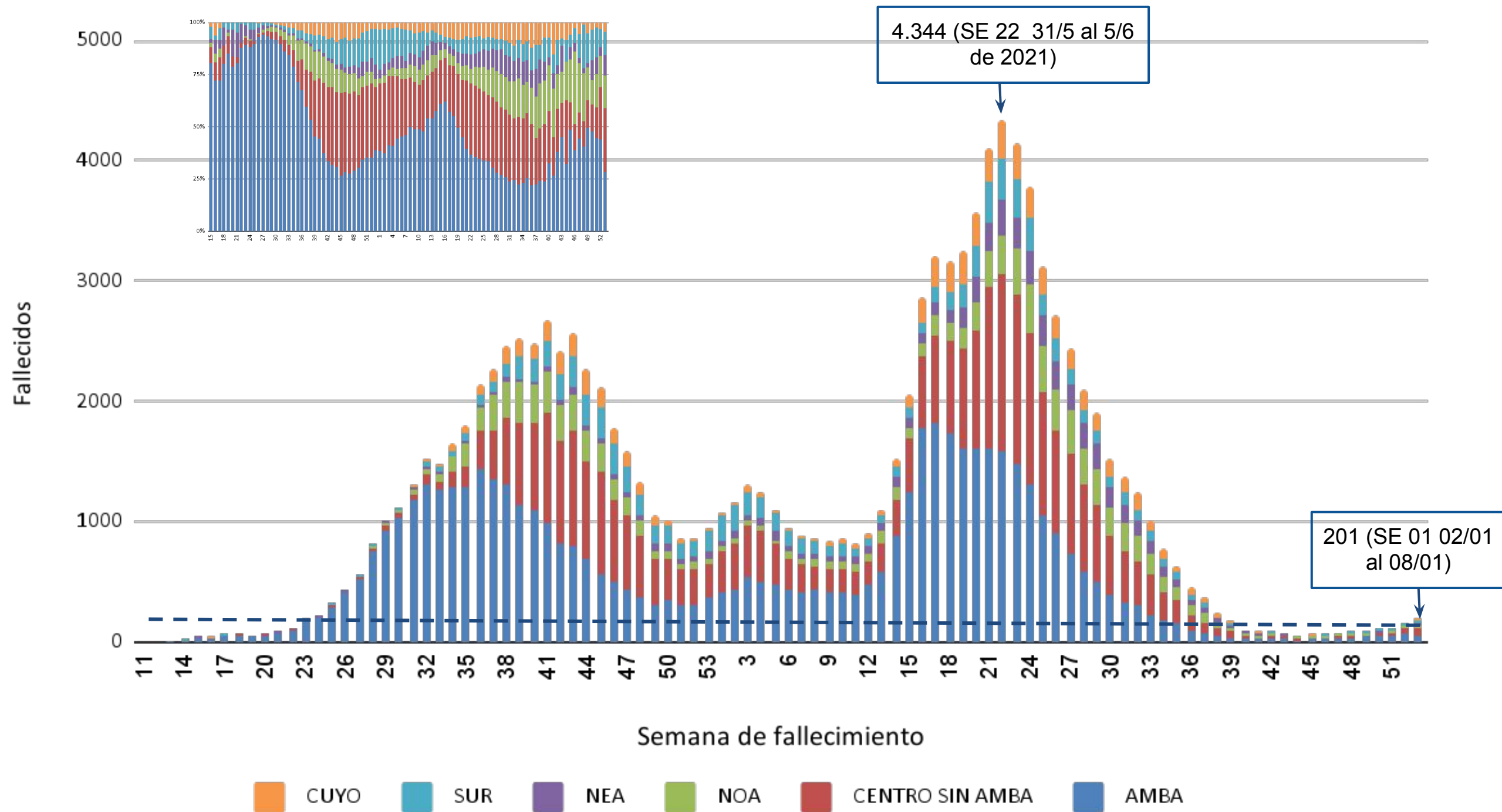

La SE 22 del 2021 es el pico de fallecidos con 4.344.

En la SE 01 se notificaron 201 personas fallecidas, valor similar a la SE 23 del 2020 donde se notificaron 196.

Región	Distribución de los fallecidos en la SE 01	Variación % entre SE 52 y 01
CENTRO SIN AMBA	31%	45%
AMBA	29%	-23%
NOA	16%	24%
SUR	11%	47%
NEA	10%	186%
CUYO	5%	80%

*Se compara con la semana 52 debido al retraso que hay en la notificación de fallecimientos

Nota: Se muestran los datos a semana cerrada. Las últimas semanas pueden estar influenciadas por el tiempo que requiere el proceso de consulta, atención y notificación.

Fuente: Dirección Nacional de Epidemiología e Información Estratégica con datos extraídos del SNVS 2.0



Letalidad por grupo de edad, año 2020, 2021 y 2022. Total País. Actualización mensual - Enero

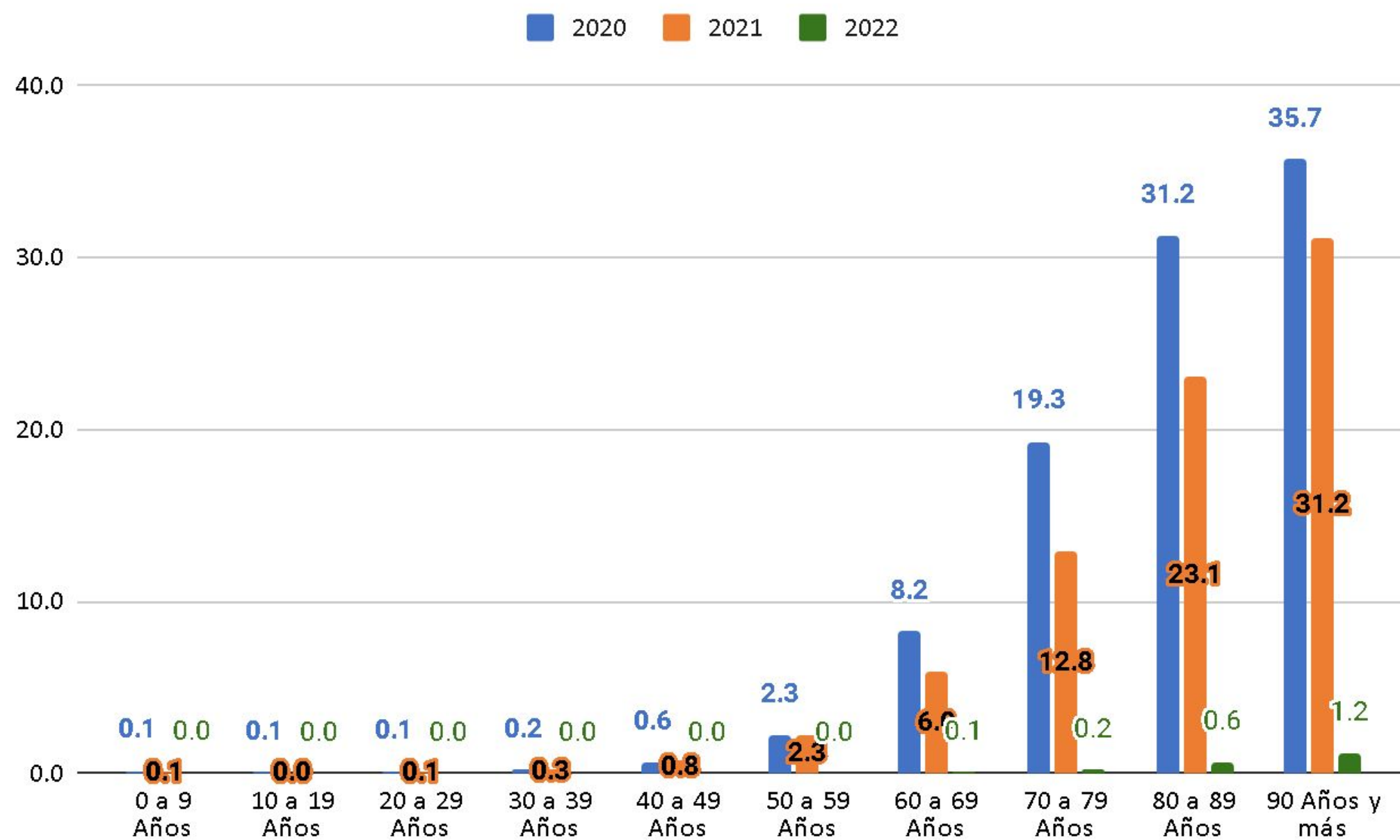

En el 2021 se observa una disminución de letalidad en la mayoría de los grupos de edad. Los grupos de 30 a 49 años presentan un leve aumento.

De los fallecidos, el 42% corresponden al 2020 y el 58% al 2021.

Pacientes en UTI reportados por las jurisdicciones, según semana epidemiológica. SE 02 (al 14/01). Argentina.

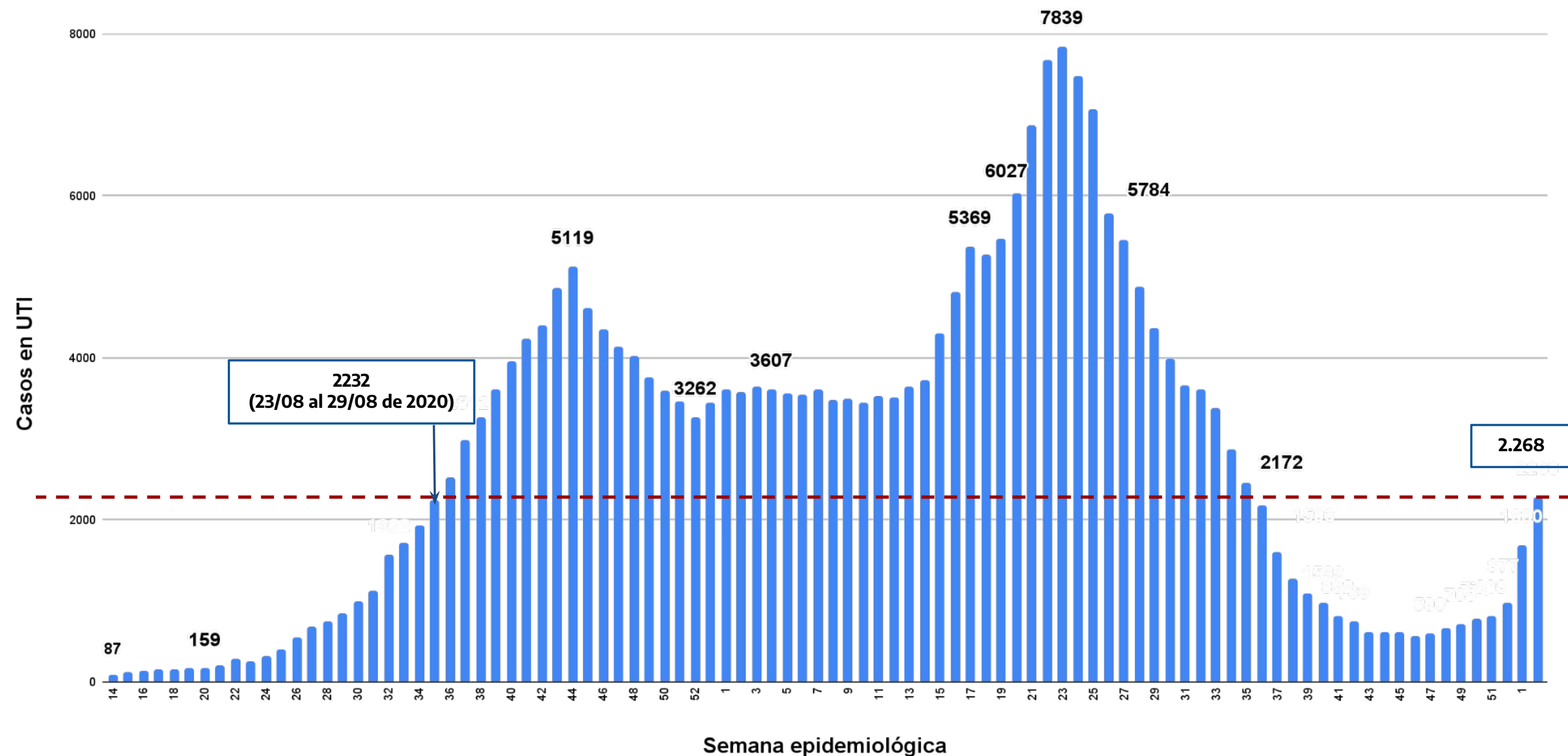

Tasas específicas de mortalidad por grupo etario por 1 millón de habitantes, según SE de fallecimiento. Total país a a SE 01/2022. N=117.556*

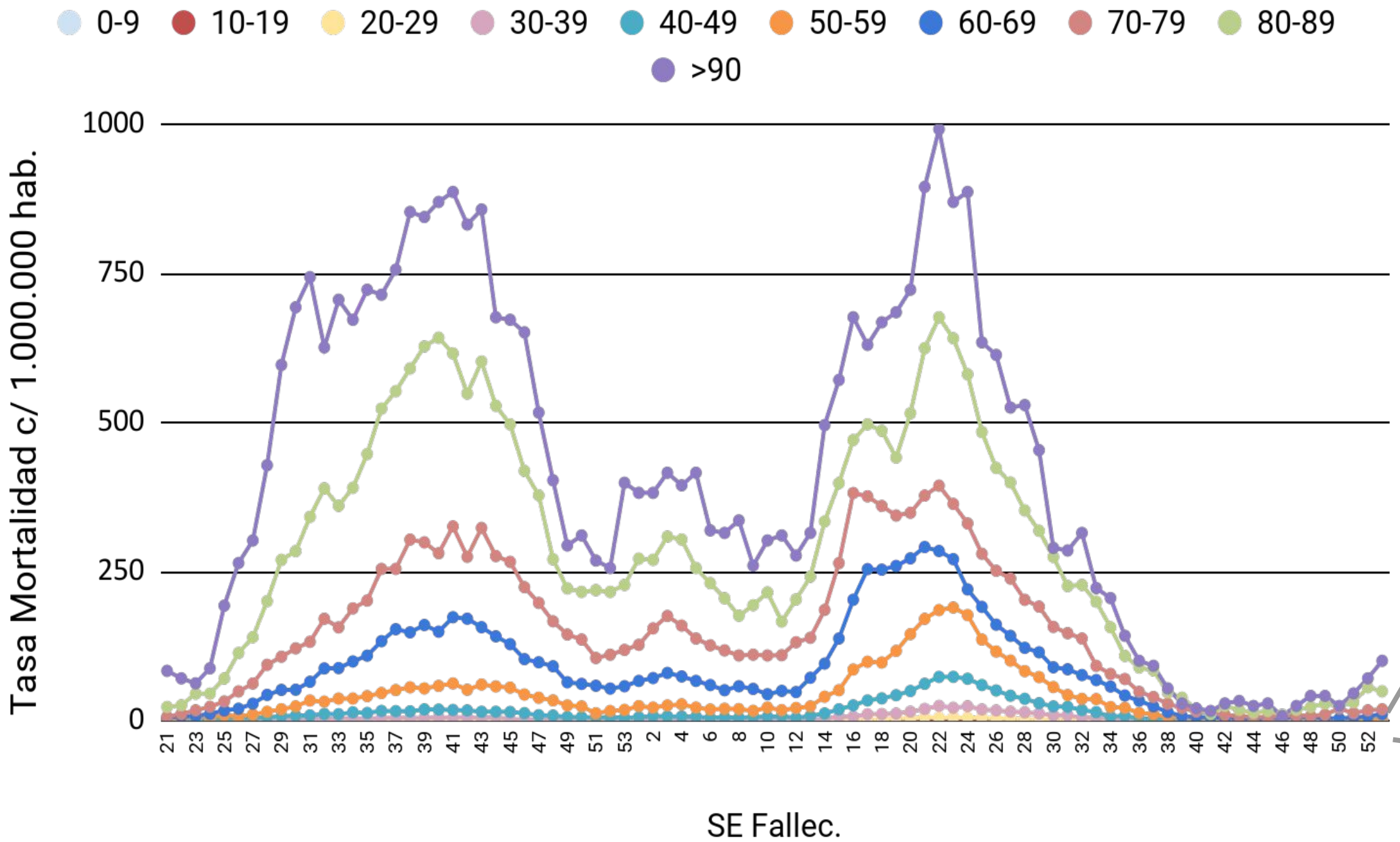

Ampliación: Menores de 60 años

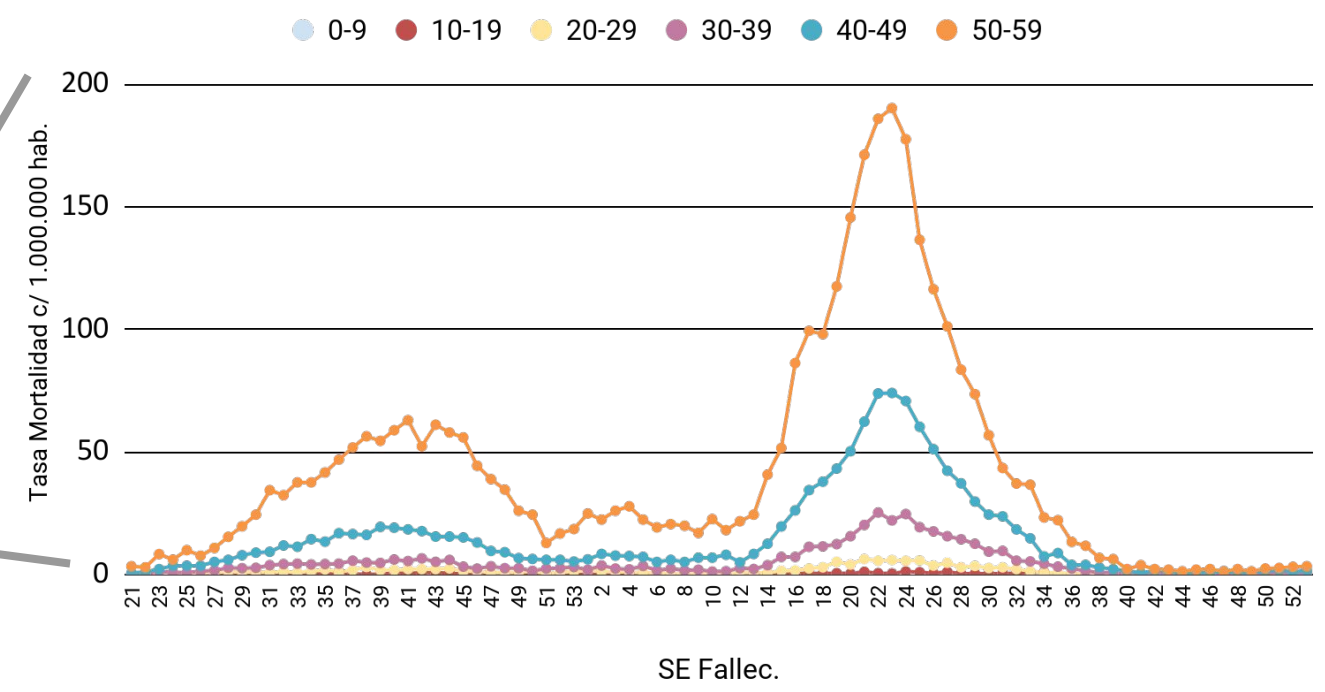

Las tasas de mortalidad específicas por grupo etario se presentan de diferente manera en el pico de mayo 2021 respecto al de octubre 2020. En todos los rangos etarios se presentan mayores tasas de mortalidad en el segundo pico, siendo el incremento más pronunciado en los grupos comprendidos entre los 30 y 69 años de edad. En las últimas SE se observa un aumento en la tasa de mortalidad en los grupos mayores de 80 años.

*Se excluyen casos que no cuentan con dato de edad y de la SE en curso.
Fuente: Dirección Nacional de Epidemiología e Información Estratégica con datos extraídos del SNVS 2.0

Distribución porcentual de variantes identificadas en no viajeros según SE de fecha de toma de muestra. SE15/2021- SE1/2022. Total país *

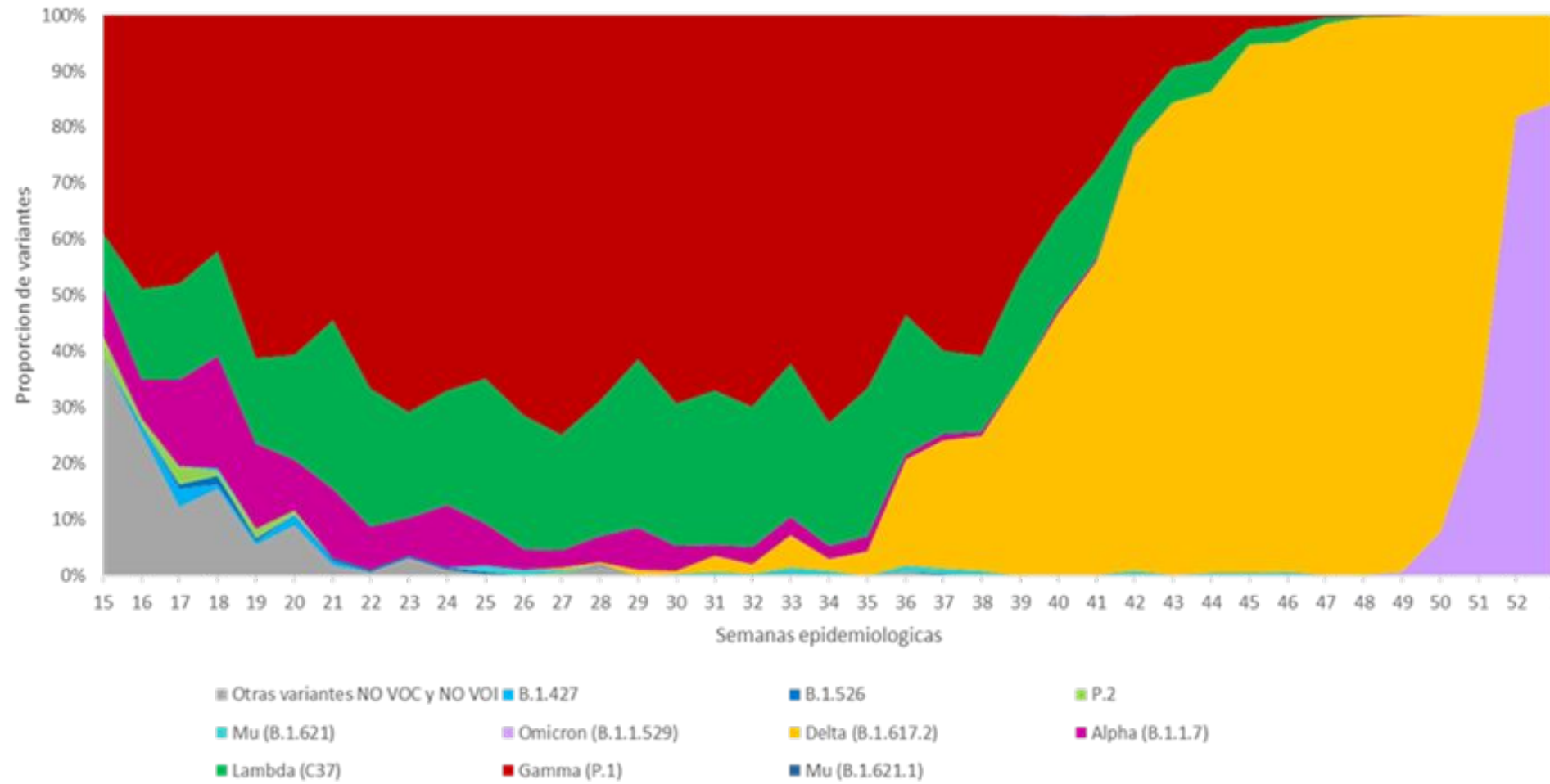

En la SE1 del año 2022 el porcentaje de variante Ómicron en casos sin antecedente de viaje internacional ni relacionados con la importación, se sitúa en un 84.4% mientras que la proporción de variante Delta desciende al 15.6%.

Asimismo, considerando los datos obtenidos por tamizaje a partir de PCR específica de variantes, se observa que en la SE 52 el porcentaje de variante Ómicron se encuentra entre el 55.5%-94.7% (datos aportados por 8 Jurisdicciones) y en la SE1 se registra un 91-100% (datos aportados por 6 Jurisdicciones)

Proporción de variante Delta y Ómicron entre las muestras analizadas por secuenciación y rt-PCR en no viajeros por semana epidemiológica de FTM. Total País

SEMANA	% Variante Delta	% Variante Ómicron
50	92,09%	7,85%
51	72,25%	27,75%
52	18%	82%
1	15,64%	84,36%

Entre las SE50/2021-SE1/2022 la distribución de variantes prioritarias entre las muestras estudiadas y registradas al SNVS.2.0. se caracteriza por la detección de la VOC Ómicron y la VOC Delta y se encuentra entre el 99-100% en todas las regiones del país.

*Debido a los tiempos que conlleva el envío de las muestras para secuenciación, la labor de la técnica de secuenciación genómica hasta la obtención de resultados y el registro de los mismos al SNVS.2.0 el número de casos incorporados en las últimas semanas es aún escaso. Esto debe considerarse en la interpretación de la distribución temporal de la circulación de variantes.

Argentina unida



Ministerio de Salud
Argentina