

Sala de Situación Nacional COVID-19 -Nuevo Coronavirus 2019 SE 52 Año 2021

Argentina unida



Ministerio de Salud
Argentina

Principales indicadores - 29/12

11.187 ↑

Promedio diario casos confirmados últimos 7 días

8

Promedio diario casos fallecidos últimos 7 días

17,8%* ↑

Porcentaje de positividad última SE

5.556.239

Acumulados

117.111

Acumulados

15.807.270

Casos descartados

El promedio de casos diarios triplicó al promedio de casos de la SE anterior.
El promedio de fallecidos diarios se mantiene.

Los casos se analizan en función de la notificación realizada en el SNVS 2.0 según la provincia de residencia.
Confirmados por fecha de inicio de síntomas, si esta no está presente con la fecha de consulta, la fecha de toma de muestra o la fecha de notificación del caso y fallecidos por fecha de fallecimiento.
*% de casos positivos sobre el total de casos estudiados por laboratorio.
Fuente: Dirección Nacional de Epidemiología e Información Estratégica con datos extraídos del SNVS 2.0

SITUACIÓN NACIONAL

Casos confirmados por semana epidemiológica según región del país. SE 51/2021, Argentina

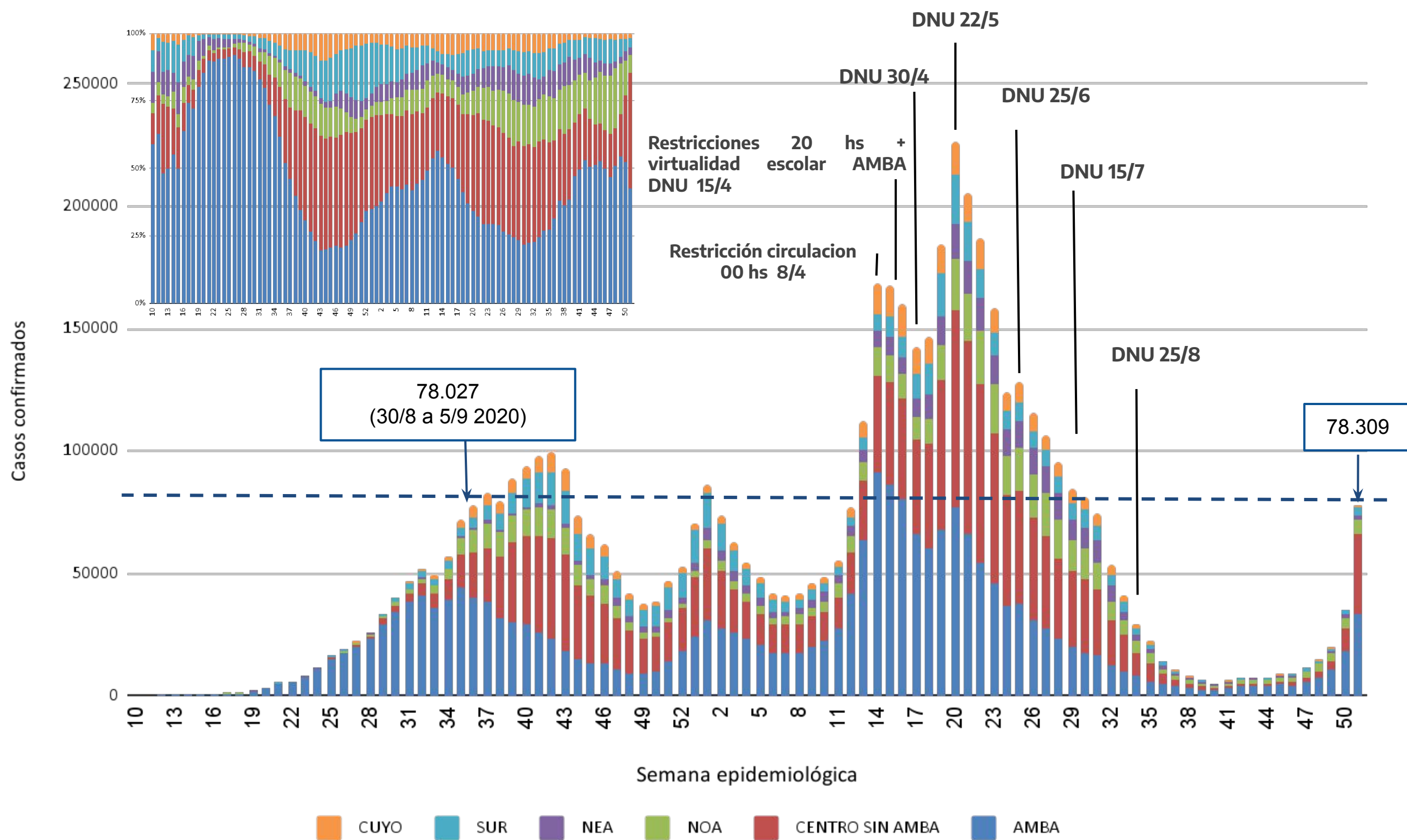

En la SE 20 se observó el pico máximo de casos (226.804). A partir de allí los casos comenzaron a descender para comenzar un nuevo ascenso desde la semana 40.

En la SE 51 se notificaron 78.309 casos confirmados, valor similar al de la SE 36 del 2020 donde se notificaron 78.027.

Región	Distribución de los casos en la SE 51	Variación % entre SE 50 y 51
AMBA	43%	79%
CENTRO SIN AMBA	43%	281%
NOA	7%	17%
SUR	4%	67%
NEA	2%	61%
CUYO	2%	92%

Nota: La semana utilizada se construye con la información de la fecha de inicio de síntomas, si esta no está presente con la fecha de consulta, la fecha de toma de muestra o la fecha de notificación del caso. Se muestran los datos a semana cerrada. Las últimas semanas pueden estar influenciadas por el tiempo que requiere el proceso de consulta, atención y notificación.

Fuente: Dirección Nacional de Epidemiología e Información Estratégica con datos extraídos del SNVS 2.0



Proporción de casos confirmados por grupos de edad y semana epidemiológica (SE)*. Argentina. SE 10/20 a SE 51/21.

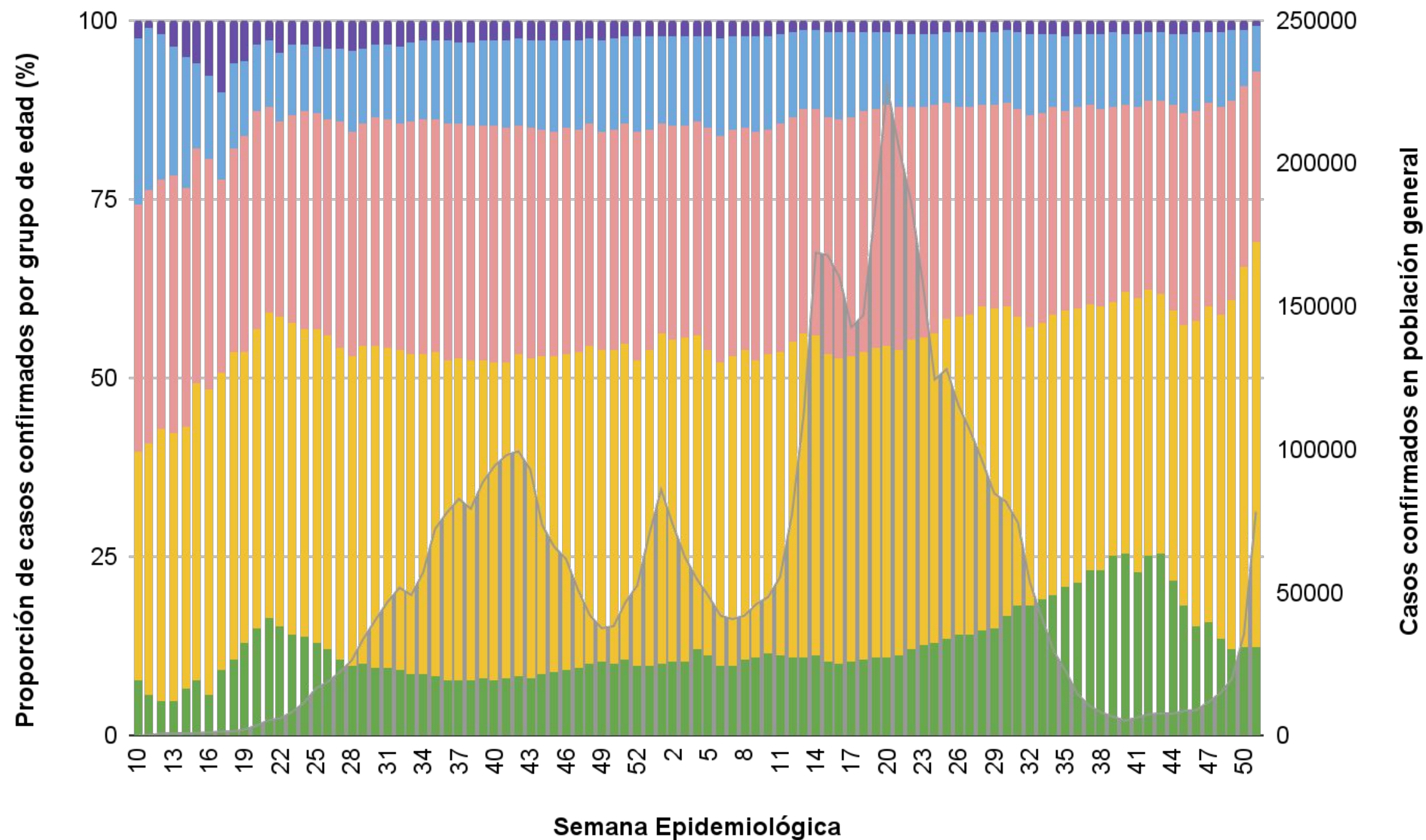

*La semana utilizada se construye con la información de la fecha de inicio de síntomas, si esta no está presente con la fecha de consulta, la fecha de toma de muestra o la fecha de notificación del caso. No incluyen los casos que no contaban con el dato de edad.

**Se muestran los datos a semana cerrada.

SITUACIÓN NACIONAL - AÑO 2021 (actualización mensual -Diciembre)

Casos confirmados por sexo y grupo etario. Año 2021, Argentina.

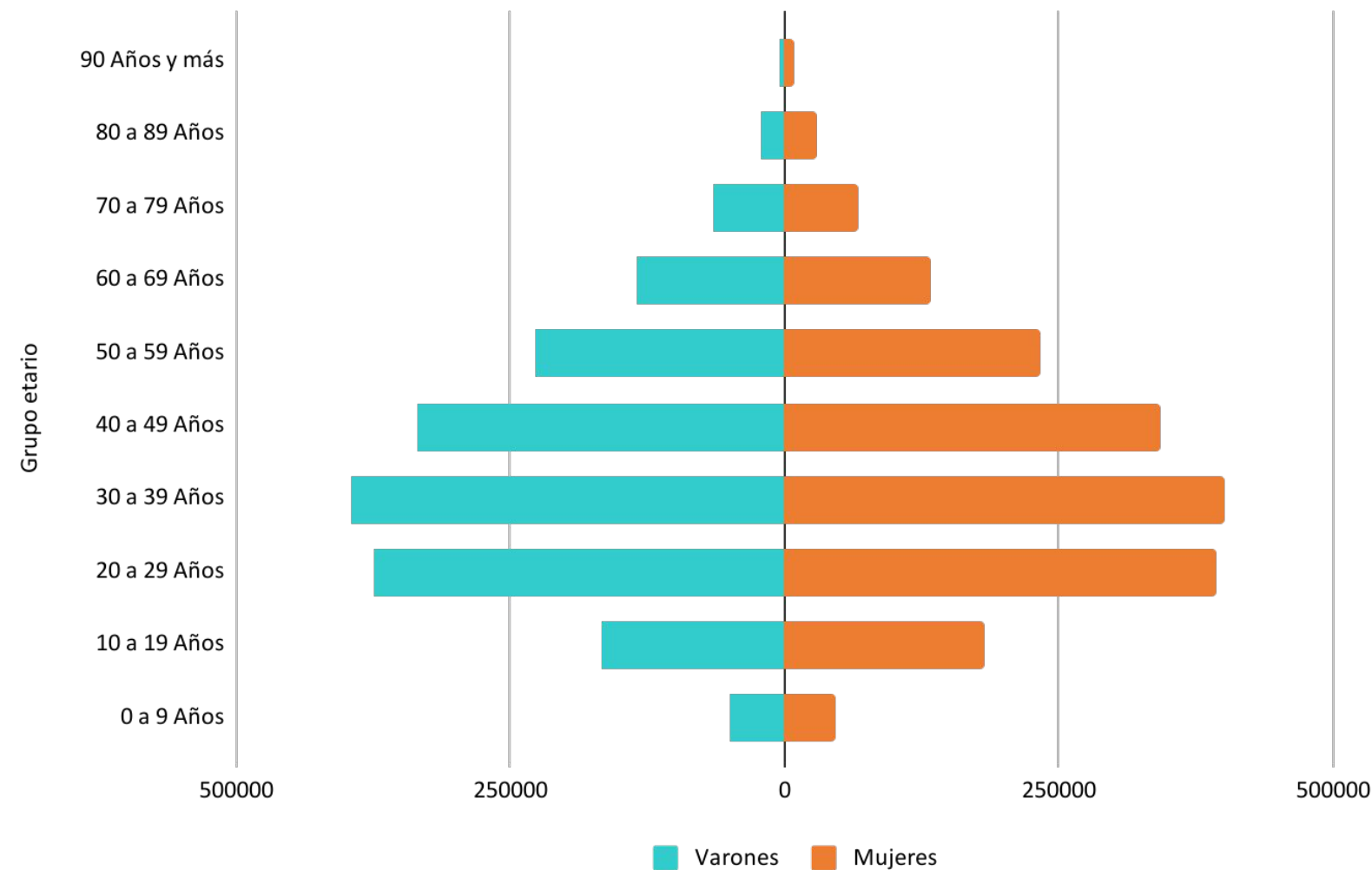

Tasa de incidencia por grupo de edad. Año 2020 y Año 2021. Argentina.

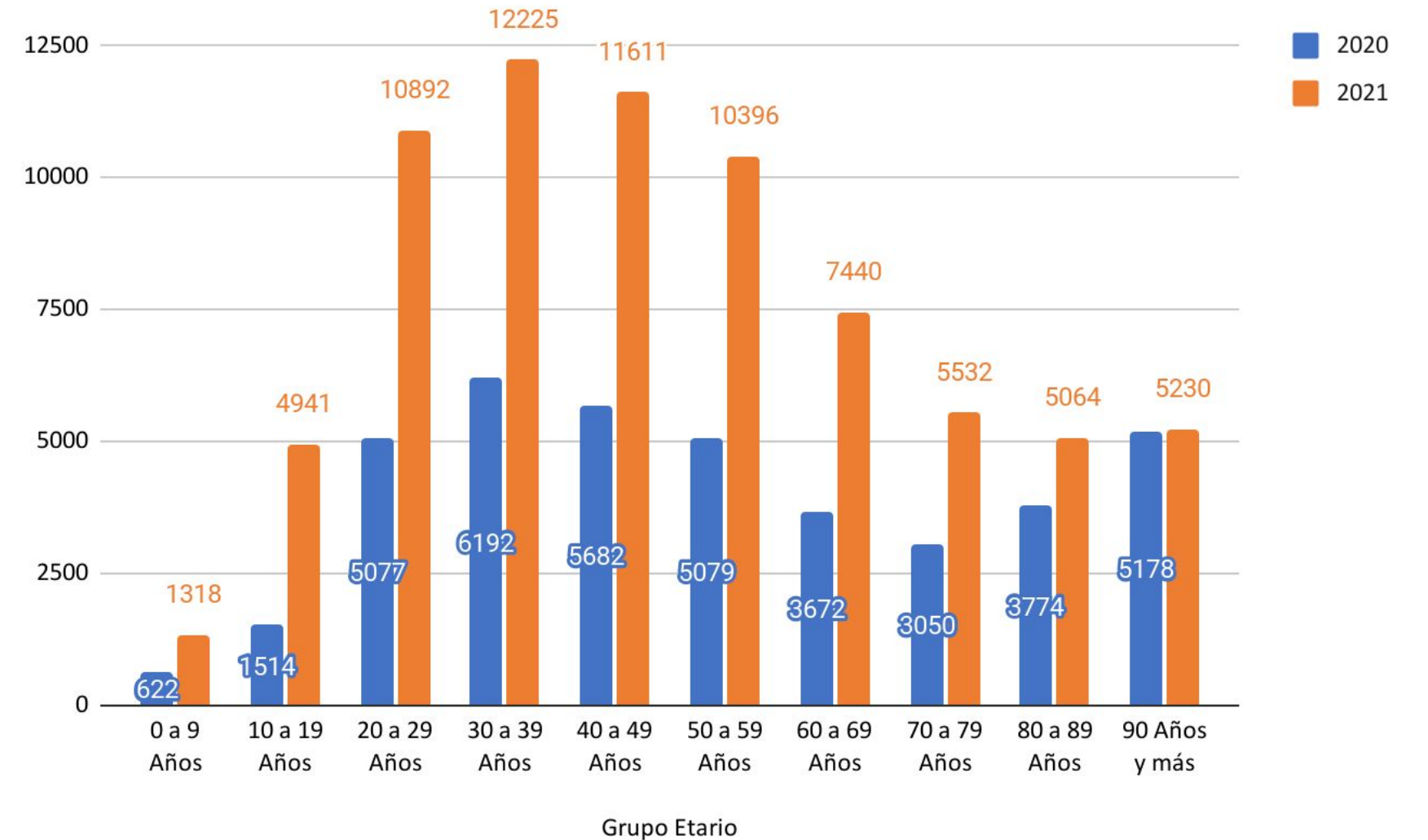

La distribución de casos confirmados según sexo y edad en el año 2021 se mantiene sostenida en el tiempo, el 49% es masculino y 51% femenino. Se observa una cantidad de casos mayor en las poblaciones adultas, siendo menor la del grupo de 0 a 19 años.

Del total de casos confirmados acumulados el 32,1% corresponden al año 2020 y el 67,9% al 2021.

No incluyen los casos que no contaban con el dato de sexo y/o edad

Fuente: Dirección Nacional de Epidemiología e Información Estratégica con datos extraídos del SNVS 2.0



Incidencia en los últimos 14 días cada 100.000 habitantes por jurisdicción de residencia. Argentina.

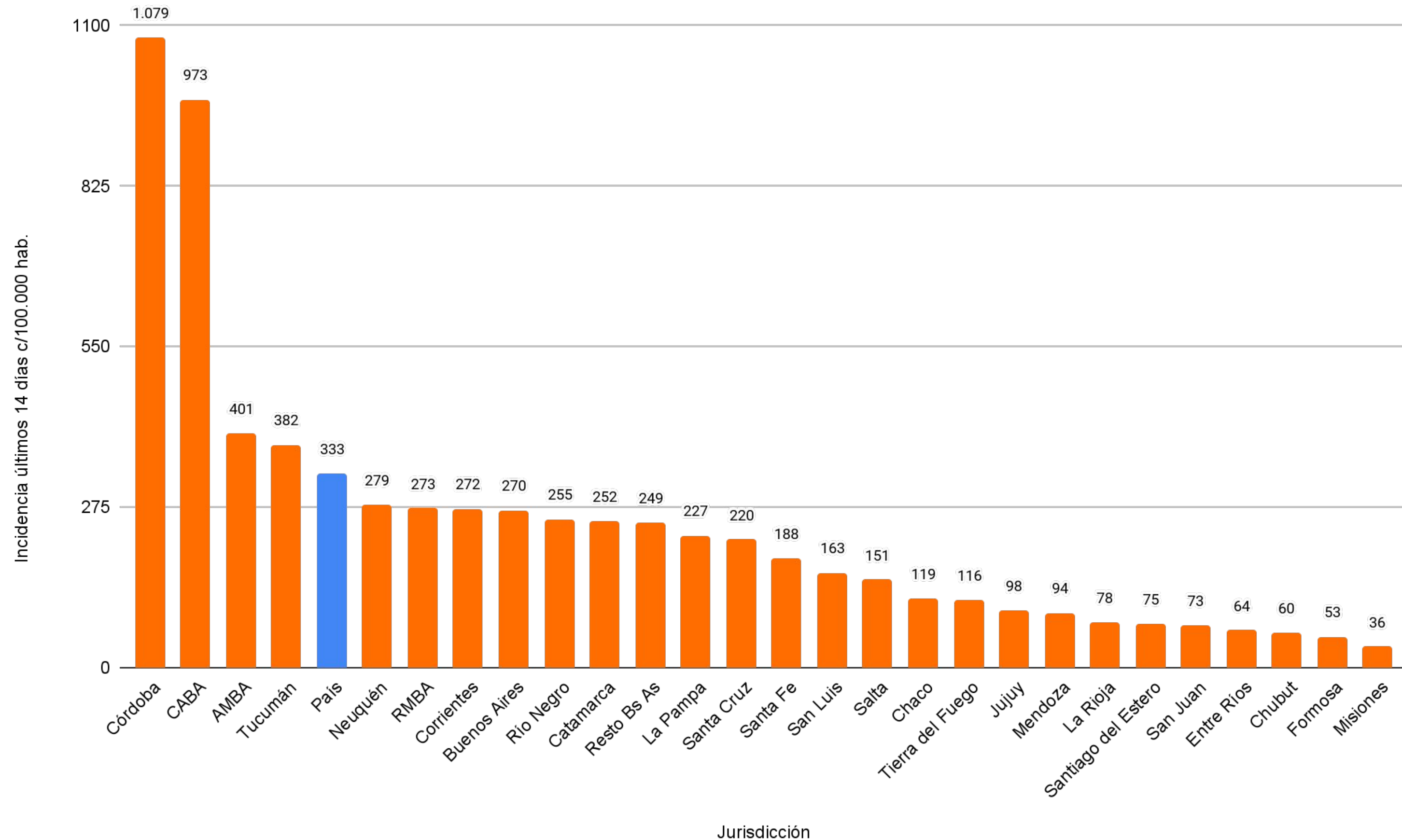

salud

Argentina unida



*Para las provincias de Catamarca, Corrientes y San Luis se consideró la información de los reportes provinciales debido al retraso en la notificación al SNVS.

Tasa de mortalidad en los últimos 14 días por 1.000.000 de habitantes por jurisdicción de residencia. Argentina.

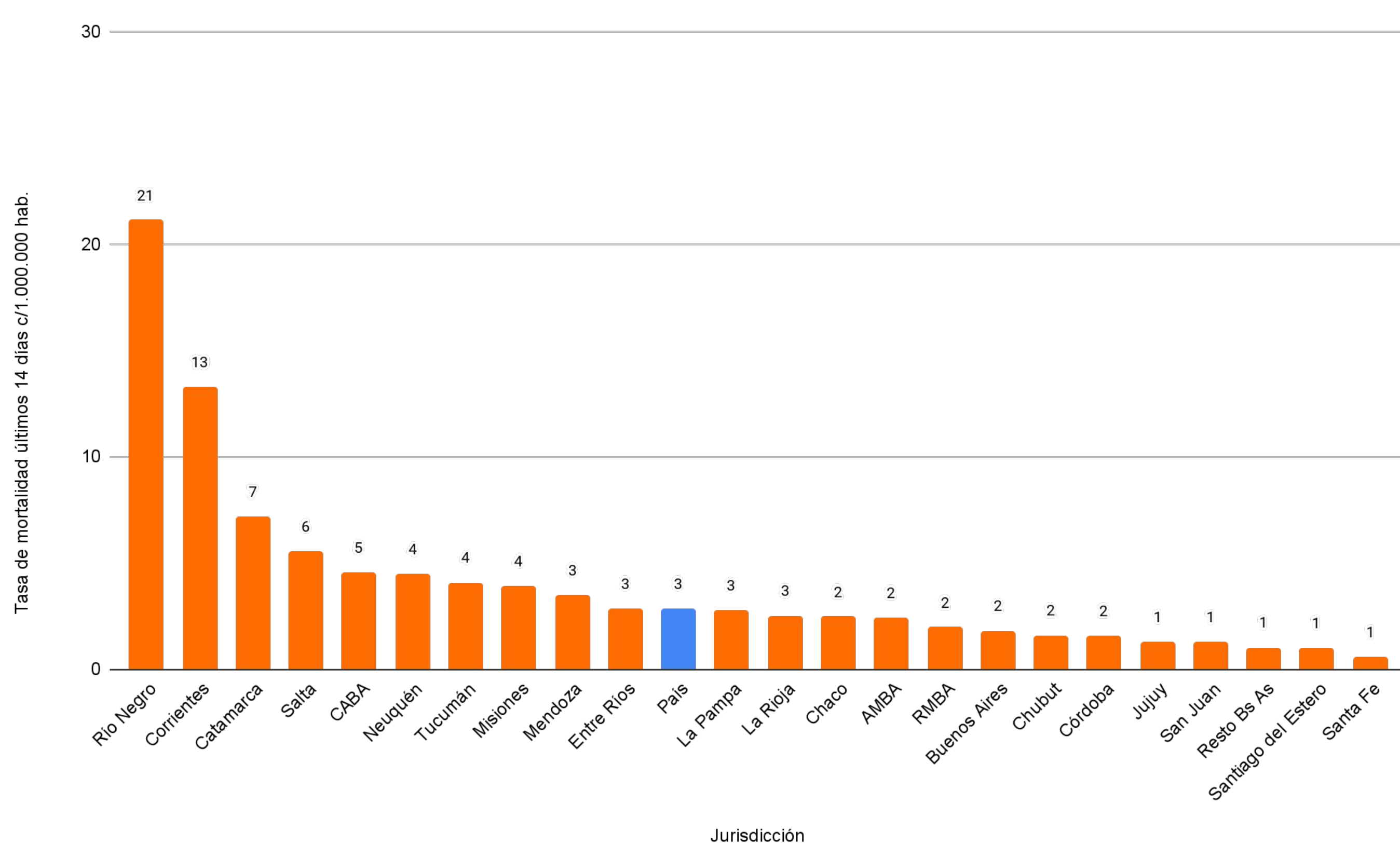

Las Provincias de Formosa, San Luis, Santa Cruz y Tierra De Fuego no registraron fallecidos en los últimos 14 días.

*Para las provincias de Catamarca, La Rioja y San Juan se consideró la información de los reportes provinciales debido al retraso en la notificación al SNVS.

Severidad de la enfermedad

977

Casos confirmados COVID
internados en UTI

34,9%

% ocupación gral. de
camas UTI

2,1%

Letalidad

Pacientes recuperados

6.400

Nuevas altas

5.283.910

Altas totales

95,1%

Porcentaje de
pacientes recuperados

Pacientes activos

155.218

2,8%*

Porcentaje de
pacientes activos
por COVID

Información al 29/12

MORTALIDAD

Fallecidos confirmados por semana de fallecimiento según región del país. SE 51/2021, Argentina.

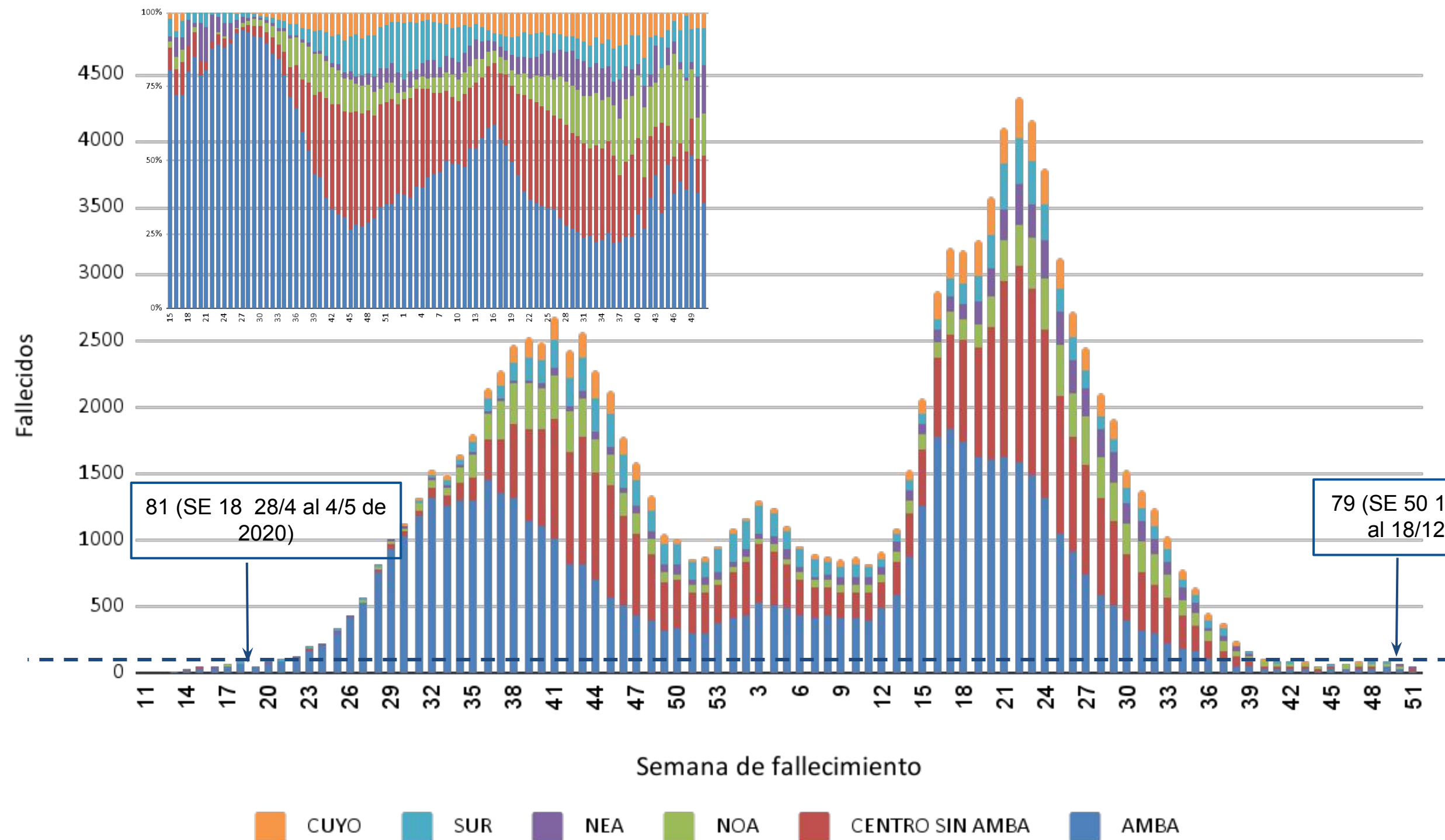

La SE 22 del 2021 es el pico de fallecidos con 4.344.

En la SE 50* se notificaron 79 personas fallecidas, valor similar a la SE 18 del 2020 donde se notificaron 81.

Región	Distribución de los fallecidos en la SE 50	Variación % entre SE 50 y 51
AMBA	36%	-35%
CENTRO SIN AMBA	16%	0%
NEA	16%	-18%
NOA	14%	-27%
SUR	13%	-46%
CUYO	5%	-25%

*Se compara con la semana 50 debido al retraso que hay en la notificación de fallecimientos

Nota: Se muestran los datos a semana cerrada. Las últimas semanas pueden estar influenciadas por el tiempo que requiere el proceso de consulta, atención y notificación.

Fuente: Dirección Nacional de Epidemiología e Información Estratégica con datos extraídos del SNVS 2.0



Letalidad por grupo de edad, año 2020 y 2021. Total País. Actualización mensual - Diciembre

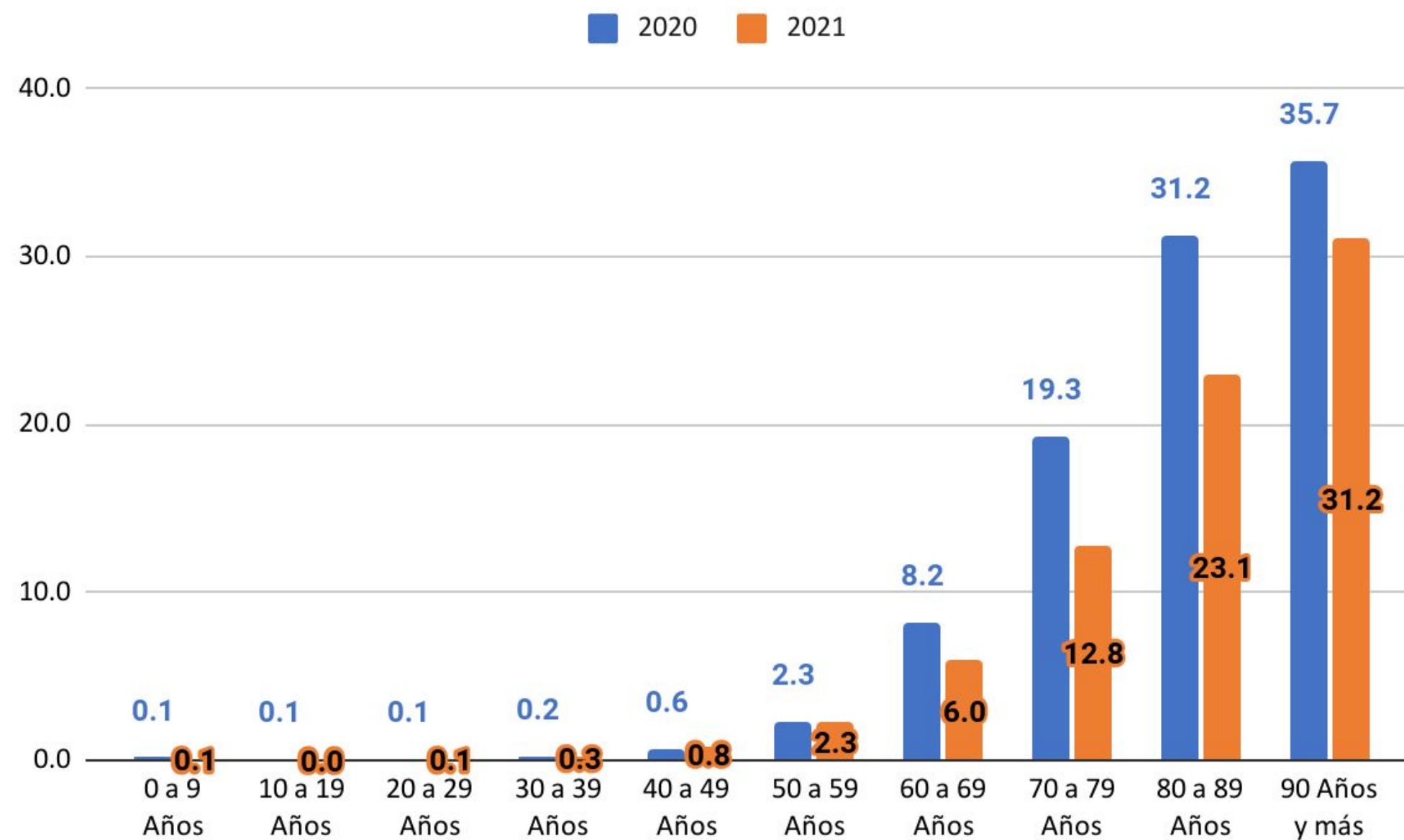

En el 2021 se observa una disminución de letalidad en la mayoría de los grupos de edad. Los grupos de 30 a 49 años presentan un leve aumento.

De los fallecidos, 42% corresponden al 2020 y 58% al 2021.

Pacientes en UTI reportados por las jurisdicciones, según semana epidemiológica. SE 51 (al 29/12), Argentina.

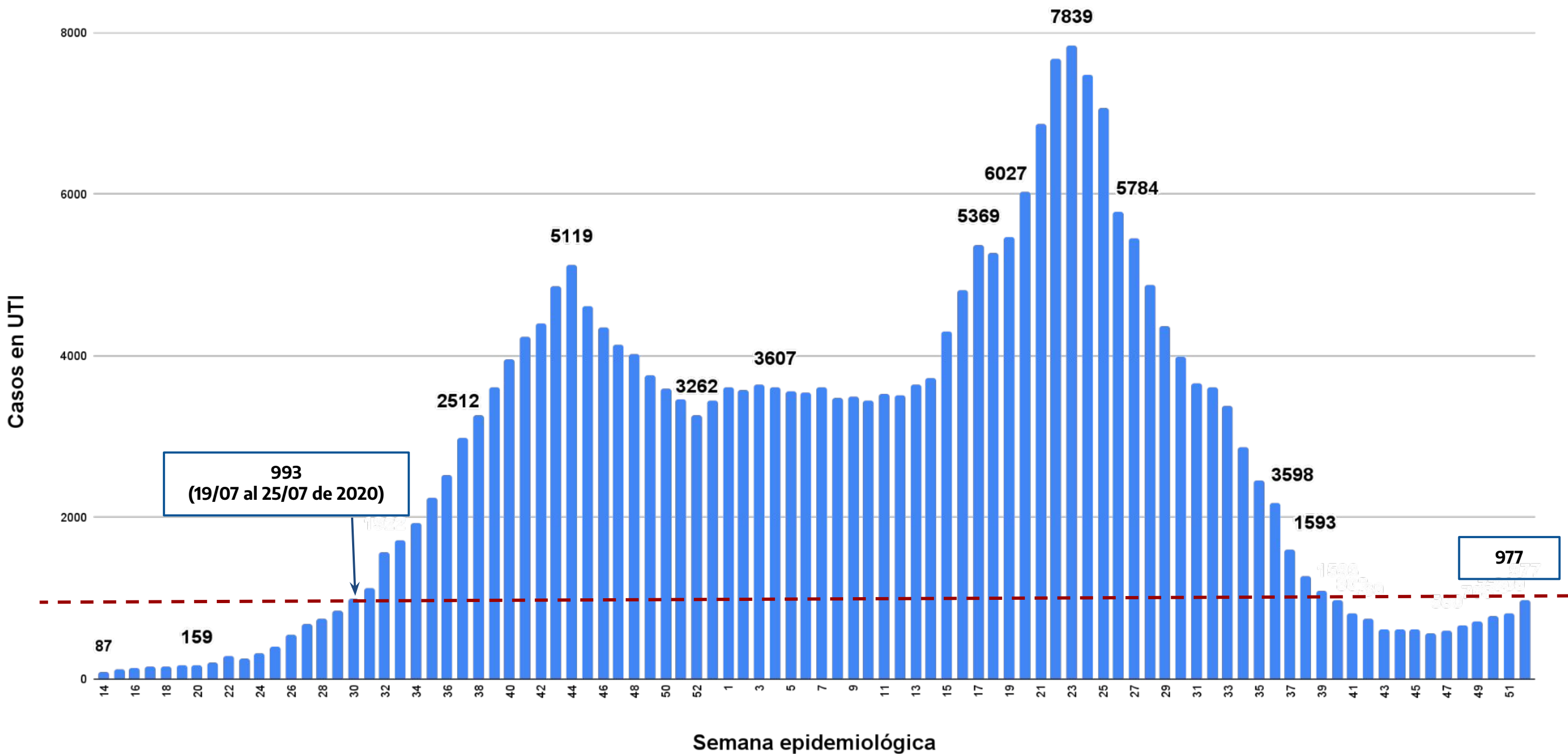

En la SE 51 se reportaron 977 personas en UTI, valor similar a la SE 30 del 2020 donde se reportaron 993 personas en UTI.

Fuente: Dirección Nacional de Epidemiología e Información Estratégica con datos extraídos de reportes provinciales



Tasas específicas de mortalidad por grupo etario por 1 millón de habitantes, según SE de fallecimiento. Total país a SE 51. N=117.035*

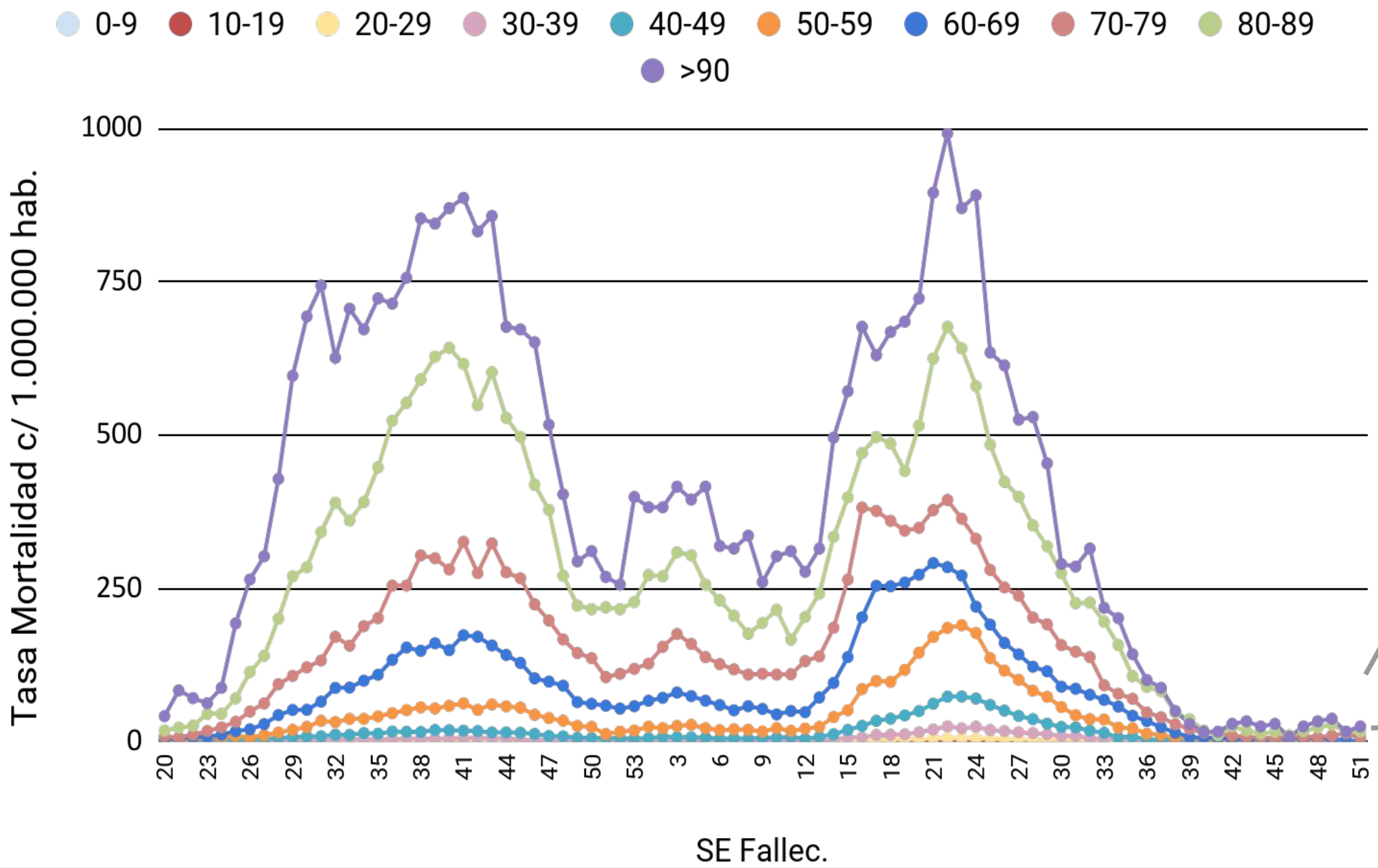

Ampliación: Menores de 60 años

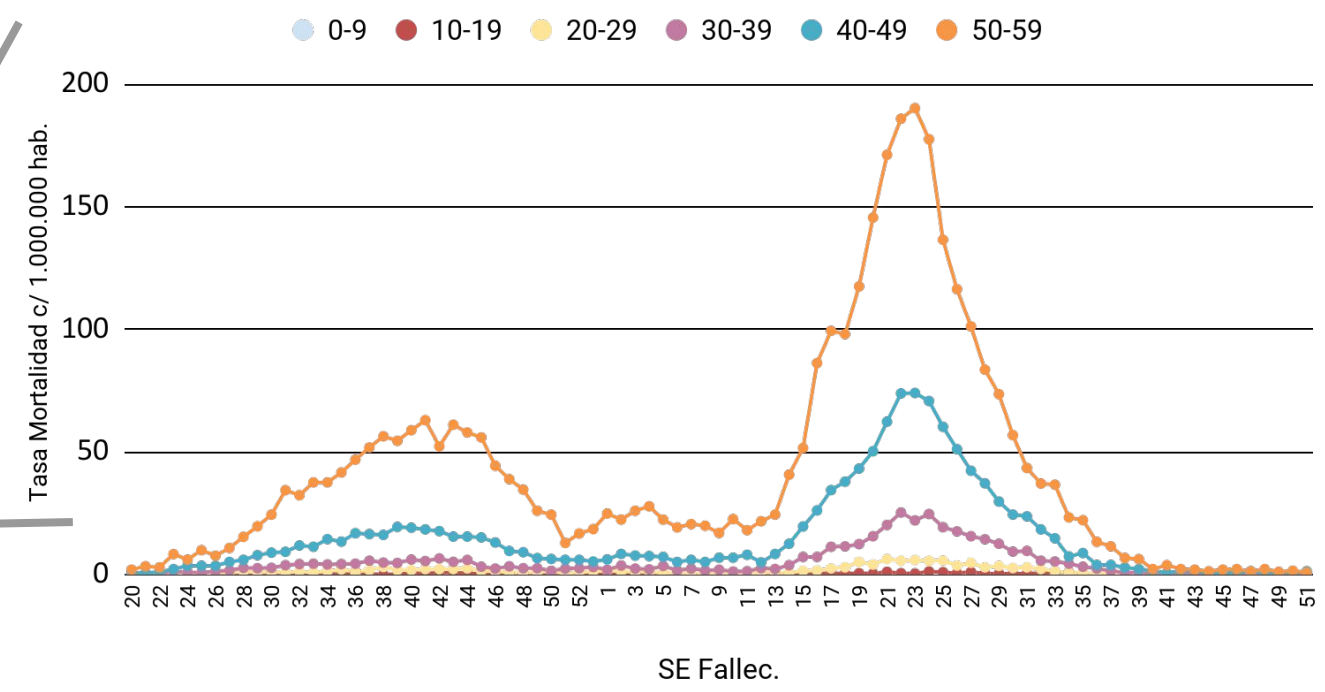

Las tasas de mortalidad específicas por grupo etario se presentan de diferente manera en el pico de mayo 2021 respecto al de octubre 2020. En todos los rangos etarios se presentan mayores tasas de mortalidad en el segundo pico, siendo el incremento más pronunciado en los grupos comprendidos entre los 30 y 69 años de edad .

*Se excluyen casos que no cuentan con dato de edad y de la SE en curso.
 Fuente: Dirección Nacional de Epidemiología e Información Estratégica con datos extraídos del SNVS 2.0

Distribución porcentual de variantes identificadas en no viajeros según SE de fecha de toma de muestra. SE14- SE51. Total país *

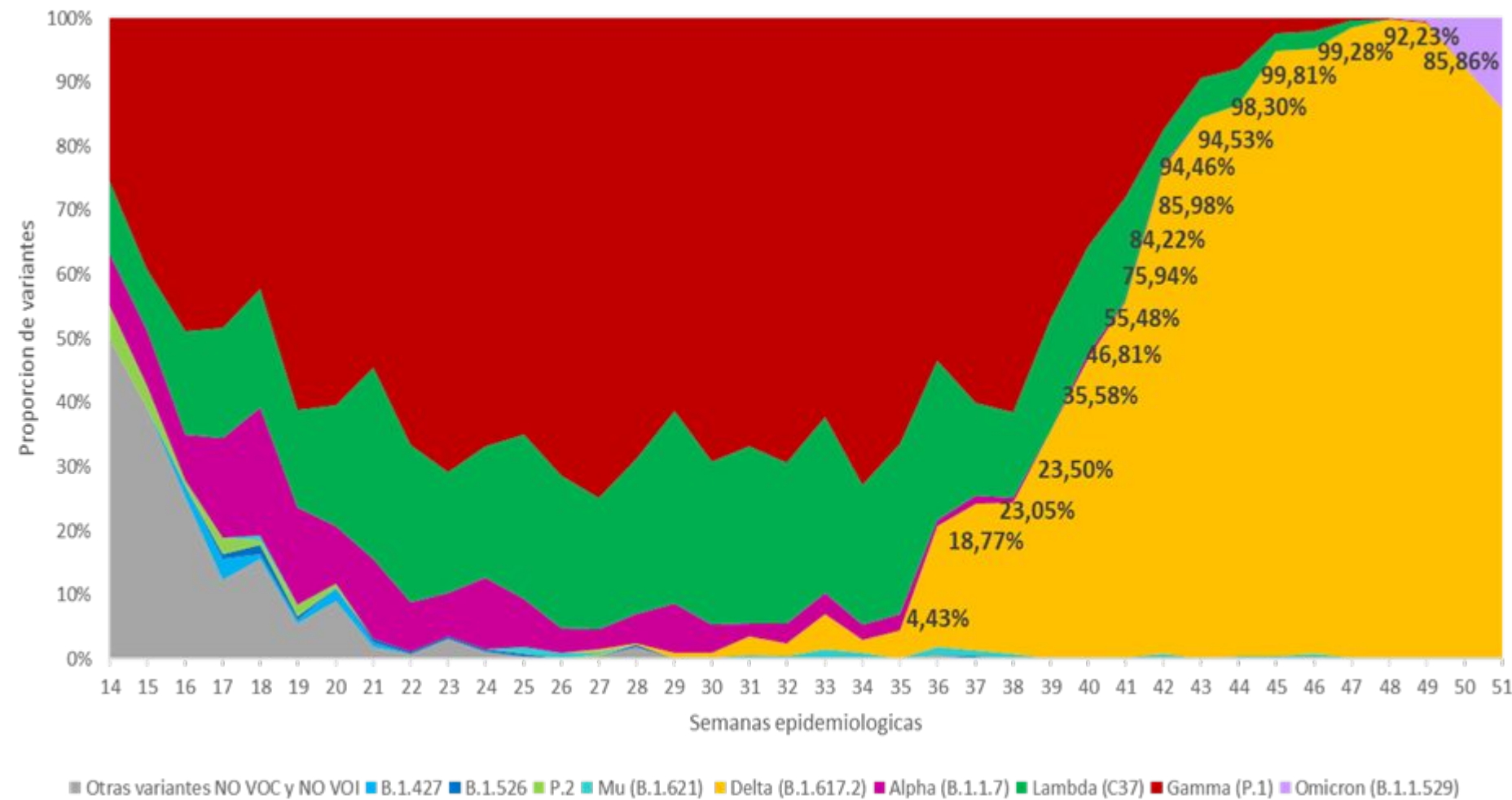

En las últimas dos semanas epidemiológicas la proporción de casos de variante Delta en personas sin antecedente de viaje ni relación con la importación o en investigación presenta un descenso siendo del 85% en la SE51.

A partir de la SE49 comienzan a detectarse casos de variante Ómicron confirmados y probables cuya proporción alcanza un 14% en la SE51.

Entre las SE48-51 la distribución de variantes prioritarias es mayor al 95% en todas las regiones del país. En la región Cuyo, NEA y NOA puede observarse que la proporción de variantes prioritarias entre los casos analizados por secuenciación genómica y rt-PCR, representa un 100% siendo superior al resto de las regiones. En las regiones Centro y Sur la proporción de variantes prioritarias entre las muestras estudiadas y registradas al SNVS.2.0. en el periodo analizado se encuentra entre el 98 y 99%.

*Debido a los tiempos que conlleva el envío de las muestras para secuenciación, la labor de la técnica de secuenciación genómica hasta la obtención de resultados y el registro de los mismos al SNVS.2.0 el número de casos incorporados en las últimas semanas es aún escaso.
** La proporción de variante Ómicron en no viajeros debe considerarse en base a los datos aportados al registro nominal del SNVS.2.0 por las siguientes Jurisdicciones: CABA, provincia de Buenos Aires, Córdoba, Entre Ríos, Mendoza, Salta, San Luis, Santa Fe. Se encuentra en investigación el domicilio actual de 1 caso de variante Ómicron probable con residencia en Neuquén.
Fuente: Dirección Nacional de Epidemiología e Información Estratégica con datos extraídos del SNVS 2.0

Argentina unida



Ministerio de Salud
Argentina