



Cuarta Encuesta Nacional a Estudiantes de Enseñanza Media 2009

Informe Regional de Resultados

**Área de Investigaciones
Agosto 2010**

SEDRONAR

Secretario de Estado: Dr. José R. Granero

DIRECCIÓN NACIONAL DEL OBSERVATORIO ARGENTINO DE DROGAS

Coordinador: Diego Alvarez Rivero

AREA DE INVESTIGACIONES

Coordinadora y Dirección del estudio: Graciela Ahumada

Investigadora: Alejandra Cuasnicú

PROYECTO ONUDD

Coordinación: Gustavo Segnana

INDICE

Introducción
Objetivos del informe
Trabajo de campo

I. METODOLOGÍA

- **Instrumento**
- **Diseño muestral**
- **Descripción de la muestra**

II. RESULTADOS REGIONALES EN RELACIÓN A LOS NACIONALES

- **Prevalencias de año de consumo de sustancias psicoactivas**
 - Prevalencia de año según sexo
- **Prevalencia de mes de sustancias legales y consumo actual de bebidas alcohólicas**

III. RESULTADOS AL INTERIOR DE CADA REGIÓN

- **Región CENTRO**
 - Tasas de consumo de sustancias psicoactivas por provincias en relación al total regional
 - Consumo actual de bebidas alcohólicas
- **Región CUYO**
 - Tasas de consumo de sustancias psicoactivas por provincias en relación al total regional
 - Consumo actual de bebidas alcohólicas
- **Región NOA**
 - Tasas de consumo de sustancias psicoactivas por provincias en relación al total regional
 - Consumo actual de bebidas alcohólicas
- **Región NEA**
 - Tasas de consumo de sustancias psicoactivas por provincias en relación al total regional
 - Consumo actual de bebidas alcohólicas
- **Región SUR**
 - Tasas de consumo de sustancias psicoactivas por provincias en relación al total regional
 - Consumo actual de bebidas alcohólicas

IV. PRINCIPALES CONCLUSIONES

- **En relación a los resultados regionales en comparación con los nacionales**
- **En relación a los resultados al interior de cada región**

INTRODUCCIÓN

La Secretaría de Programación para la Prevención de la Drogadicción y la Lucha contra el Narcotráfico (SEDRONAR), a través de su Observatorio Argentino de Drogas (OAD), realizó a mediados del año 2009 la Cuarta Encuesta Nacional a Estudiantes de Enseñanza Media, sobre consumo de sustancias psicoactivas y factores de riesgo y protección asociados.

Este estudio forma parte del Sistema Subregional de Información e Investigación sobre Drogas en Argentina, Colombia, Bolivia, Chile, Ecuador, Perú y Uruguay, con el apoyo financiero y técnico de Naciones Unidas a través de la Oficina contra la Droga y el Delito (ONUDD) y el Observatorio Interamericano de Drogas de la Comisión Interamericana para el Control del Abuso de Drogas (CICAD). Los países participantes, en reuniones técnicas y de coordinación realizadas, consensuaron los aspectos metodológicos del estudio, definiendo un cuestionario base estandarizado, criterios de selección de muestra y modalidades de abordaje en campo. De esta manera, se garantiza la comparabilidad de los datos producidos a nivel regional.

El estudio informa sobre la magnitud del consumo de alcohol, tabaco, psicofármacos usados sin prescripción médica (tranquilizantes y estimulantes), solventes o inhalables, marihuana, cocaínas (clorhidrato y pasta base), heroína y otras drogas ilegales; a partir de un cuestionario autoaplicado. También indagó sobre factores de riesgo y protección, abuso de bebidas alcohólicas y sobre la percepción de los estudiantes acerca de sus condiciones de vida y de su entorno, información que se constituye en un avance en el conocimiento de esta problemática necesario para el diseño de políticas de prevención y asistencia necesarias.

La encuesta se realizó sobre una muestra representativa de los alumnos de 8º, 10º y 12º año de cursado que se corresponden por lo general a los alumnos de 13, 15 y 17 años de todo el país, que están cursando los años 1º, 3º y 5º del Régimen educativo tradicional o Nivel Medio; 1º y 3º del Polimodal y 8º de EGB3. El diseño muestral permite obtener datos representativos por provincias y regiones.

En este informe se presentan datos de consumo del último mes o consumo actual de las sustancias legales y de consumo del último año o consumo reciente de las sustancias legales e ilegales, analizadas por sexo a nivel regional. Respecto del consumo de alcohol, y debido a la importancia que este presenta, se profundiza el

análisis con la identificación de grupos de estudiantes que presentan un consumo riesgoso o abusivo.

Se considerarán cinco regiones para el análisis, conformadas de la siguiente manera:

- Centro: Buenos Aires – Córdoba - Entre Ríos – Santa Fe – Ciudad Autónoma de Buenos Aires.
- Cuyo: La Rioja – Mendoza – San Juan – San Luís.
- NEA (NEA): Chaco – Corrientes – Misiones - Formosa.
- NOA (NOA): Catamarca – Jujuy – Salta – Santiago del Estero – Tucumán.
- Sur: Chubut – La Pampa – Río Negro – Santa Cruz – Tierra del Fuego - Neuquén.

Finalmente se proponen dos miradas a nivel regional. Una primera permite analizar los consumos recientes y actuales de sustancias psicoactivas, comparando los resultados de las diferentes regiones entre sí junto a los totales nacionales. La otra mirada se interna en cada una de las regiones, analizando los resultados de las provincias que la componen en relación a los totales regionales.

OBJETIVOS DEL INFORME

El presente informe Regional tiene los siguientes objetivos:

- Presentar las magnitudes del consumo de sustancias psicoactivas en la población escolarizada de 13, 15 y 17 años según sexo, tanto a nivel nacional como en las diferentes regiones del país.
- Presentar las magnitudes del abuso de alcohol en el consumo actual según sexo, en dos niveles: nacional y regional.

TRABAJO DE CAMPO

El trabajo de campo fue ejecutado, bajo la dirección del OAD, por la Universidad Nacional de Tres de Febrero – CINEA. Se realizó entre mediados de octubre y la primera semana de diciembre de 2009 simultáneamente en todo el país. La aplicación de la encuesta fue autoadministrada, voluntaria y anónima. Este constituye un elemento central dentro de las tareas de campo. Para mayores detalles sobre el trabajo de campo ver el informe nacional.¹

¹ www.observatorio.gov.ar Estudios Nacionales

I. METODOLOGÍA

Instrumento

En el marco del trabajo conjunto del Proyecto Subregional, se acordaron variables básicas para la comparación de los datos. De todas maneras, el país agregó aquellas variables que consideró pertinentes en función de sus objetivos específicos. Como resultado de este proceso, el cuestionario definitivo quedó conformado por las siguientes dimensiones de análisis:

- Caracterización del colegio
- Características demográficas del alumno
- Situación conyugal de los padres
- Nivel de involucramiento de los padres
- Expectativas de los alumnos sobre su educación
- Rendimiento y comportamiento en la escuela
- Entorno de amigos
- Niveles de información y cursos de prevención
- Percepciones de la realidad socioeconómica de la familia y el entorno actual y a futuro
- Expectativas de los alumnos
- Percepción del riesgo del consumo de drogas
- Prevalencia de consumo de vida, año y mes
- Incidencia
- Edad de inicio
- Frecuencia de uso
- Abuso de alcohol
- Oferta y accesibilidad de drogas ilegales

El cuestionario se estructuró para que el alumno pueda responderlo sin dificultad, debido a la modalidad auto administrada. La duración del llenado del mismo se calculó en un promedio de 30 minutos.

Diseño muestral

Como marco para la selección de la muestra se utilizó la base de establecimientos escolares proporcionada por el Ministerio de Educación. Esta base contiene la totalidad de establecimientos educativos (niveles inicial, elemental y medio) de todo el país. Además de la identificación del establecimiento, registra una serie de variables que fueron útiles para la selección de las escuelas: caracterización del establecimiento y matrícula por año.

Se diseñó una muestra probabilística, bietápica, estratificada en la primer etapa de selección. Las unidades de la primera etapa son los establecimientos educativos, que fueron seleccionados en cada estrato con prevalencia proporcional a la matrícula en

los años objeto de estudio.

Las unidades de segunda etapa son las aulas. Las aulas se estratificaron según nivel y turno. Se seleccionó un mínimo de un aula por nivel y turno. Dentro de cada aula seleccionada se encuestan a todos los alumnos presentes.

Para garantizar datos a nivel de Provincia, y en base a la experiencia de anteriores relevamientos, se asignó un tamaño mínimo de 22 escuelas a cada Provincia y además de las escuelas autorepresentadas que pudieran corresponderle, aquellas que tenían 800 alumnos o más.

Una vez asignada la muestra por provincia, esta se distribuyó en forma proporcional a la cantidad de escuelas del estrato, pero con un mínimo de 1 escuela por estrato (público y privado), de esta manera, todos los estratos están representados en la muestra.

Las escuelas se seleccionaron dentro de cada estrato con prevalencia proporcional a su cantidad de alumnos en la franja de edad bajo estudio. Se aplicó un muestreo sistemático ordenando el estrato por departamento y localidad.

Para tener una muestra aproximadamente autoponderada (iguales factores de expansión) dentro de cada Provincia, se selecciona un número aproximadamente fijo de aulas por escuelas. La pauta de selección es un aula como mínimo por año/turno y un máximo de dos. Se diferencian las aulas por turno para poder presentar diferencias en el tipo de alumnado.

Para el cálculo de los factores de expansión se tuvo en cuenta la probabilidad de selección de la escuela y la probabilidad de selección del alumno dentro de la escuela.

Descripción de la muestra

En total se relevaron 82.489 estudiantes, que representan 1.654.718 alumnos, de los cuales el 33,8% pertenecen a la región Centro, el 19,3% al NOA, el 14,7% al NEA, el 18,1% a la región Sur y el 14,1%, a Cuyo.

Gráfico 1.1: Distribución de los estudiantes relevados según regiones. 2009.

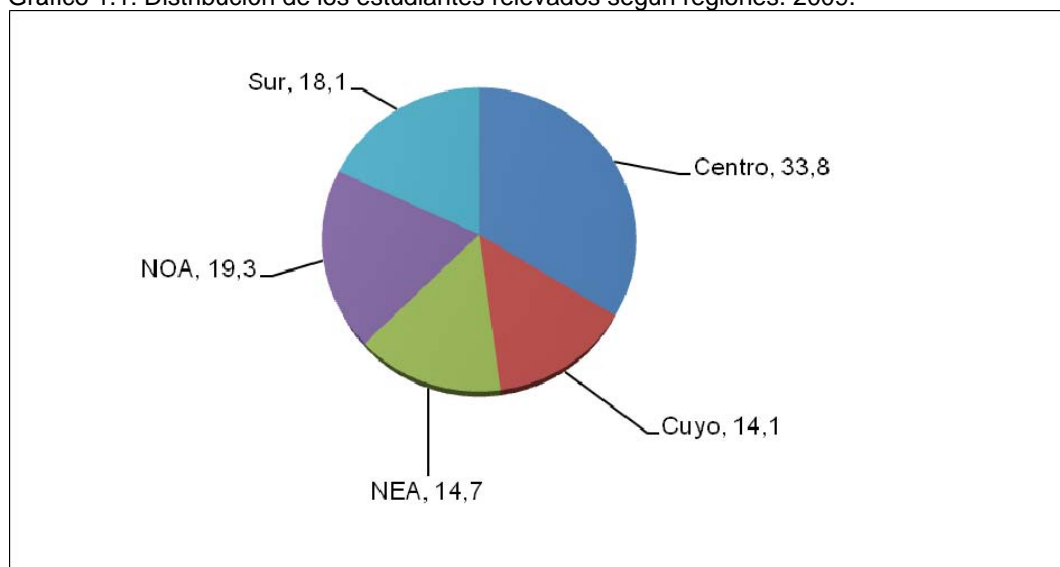

A continuación se presenta un gráfico que permite observar como se distribuyen los estudiantes de cada región según sexo. En este sentido, el gráfico 2 muestra que en todas las regiones hay una proporción mayor de mujeres.

Gráfico 1.2: Distribución de los estudiantes relevados en cada región según sexo. 2009.

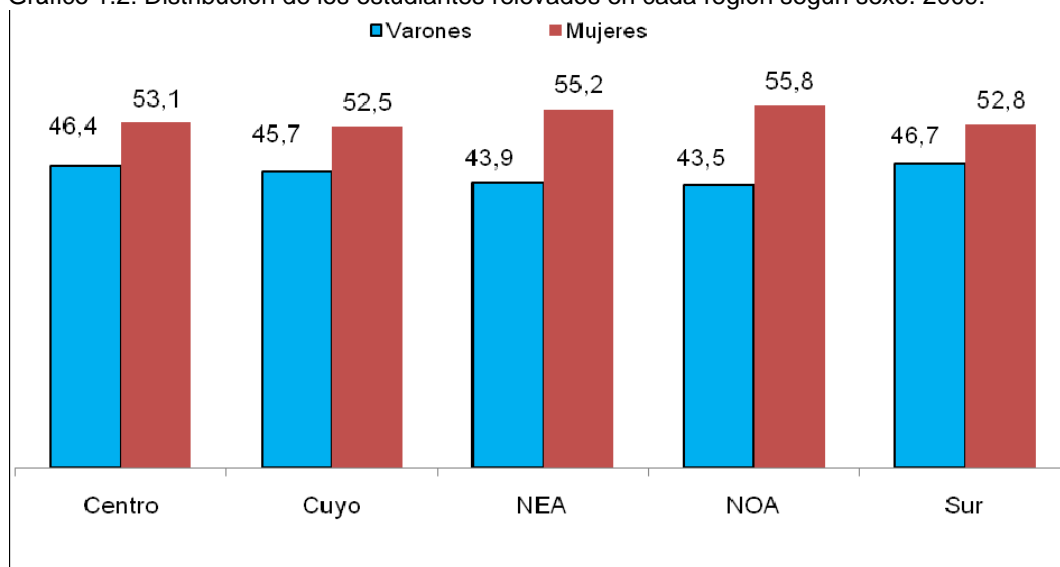

*Los porcentajes por sexo dentro de cada región no suman 100% porque existen casos de no respuesta.

II. RESULTADOS REGIONALES EN RELACIÓN A LOS NACIONALES

En este apartado se presentan los datos sobre los consumos recientes de sustancias psicoactivas, legales e ilegales, de los estudiantes del nivel medio, del octavo, décimo y duodécimo año de cursado, que se corresponden a las diferentes modalidades de enseñanza media que tiene el país según cada región (Secundario, Polimodal y EGB).

El consumo reciente de los estudiantes refiere a las tasas de prevalencia de año, que indican los consumos que estos realizaron en el año anterior a la implementación de la encuesta.

PREVALENCIAS DE AÑO DE CONSUMO DE SUSTANCIAS PSICOACTIVAS

En primer lugar se presentan las prevalencias de año de consumo de sustancias psicoactivas por región y para el total país.

Gráfico 2.1: Prevalencia de año de consumo de sustancias psicoactivas. Población escolar del nivel medio. Totales regionales y total nacional. 2009.

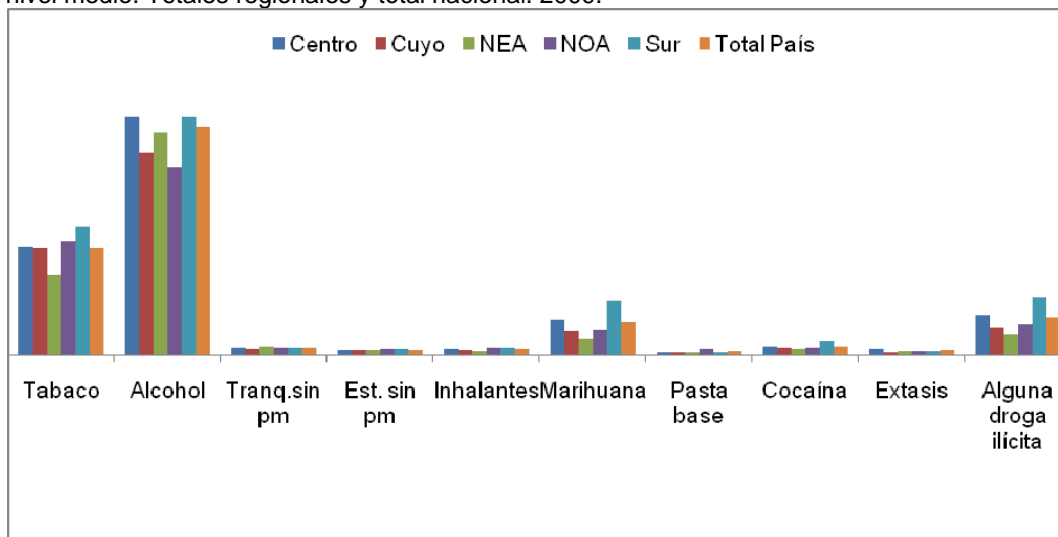

Como se observa en el gráfico 2.1 los consumos de sustancias legales son los que presentan mayores prevalencias en todas las regiones, en primer lugar alcohol, y en segundo lugar, con tasas menores, tabaco.

Dentro de las drogas ilícitas, marihuana es la que ha sido consumida en mayor proporción durante el último año en el total del país y en las cinco regiones.

A nivel general, la región Sur es la que mayor consumo reciente presenta, seguida por la región Centro. Por el contrario, el NEA es la región con menores prevalencias.

A continuación, se presentan los datos sobre consumo reciente de sustancias psicoactivas para cada región y para el total del país teniendo en cuenta la variable sexo.

Cuadro 2.1: Prevalencia de año de consumo de tabaco según sexo. Población escolar del nivel medio. Totales regionales y total nacional. 2009.

TABACO	VARÓN	MUJER	TOTAL
NOA	30,9	29,1	29,8
NEA	24,4	17,8	20,8
Sur	31,9	35,3	33,7
Centro	27,9	28,9	28,4
Cuyo	30,2	26,6	27,9
Total País	28,3	28,0	28,1

El cuadro 2.1 nos permite observar el consumo reciente de tabaco. La tasa de consumo a nivel nacional es de 28,1%. La región NEA y la región Sur se configuran como las que presentan la menor y la mayor tasa de consumo respectivamente. En el primer caso la prevalencia de consumo se ubica 7,3 puntos porcentuales por debajo de la tasa nacional, mientras que en el caso de la región Sur, su consumo la supera por 5,6 puntos porcentuales.

No se observan diferencias por sexo en el total del país. Al interior de éste observamos que en las regiones del NEA y Cuyo son los varones quienes presentan la mayor prevalencia de consumo, mientras que en el Sur son las mujeres, y en NOA y Centro no se observan diferencias por sexo.

Cuadro 2.2: Prevalencia de año de consumo de alcohol según sexo. Población escolar del nivel medio. Totales regionales y total nacional. 2009.

ALCOHOL	VARÓN	MUJER	TOTAL
NOA	50,2	48,4	49,1
NEA	60,5	56,7	58,3
Sur	64,4	60,5	62,3
Centro	62,1	63,0	62,4
Cuyo	56,5	51,9	53,2
Total País	60,3	59,7	59,8

Se observa que el consumo reciente de alcohol presenta tasas diferenciales por región. Si bien la tasa de consumo a nivel nacional es de 59,8%, las regiones NOA y Cuyo se ubican por debajo del promedio nacional con 10,7 puntos porcentuales y 6,6 puntos respectivamente. Las regiones Centro y Sur son aquellas con la mayor prevalencia de consumo de alcohol, ubicándose 2,6 y 2,5 puntos porcentuales por encima de la tasa promedio del total país respectivamente. NEA, por su parte se ubica alrededor de la media.

A nivel nacional no se observan diferencias por sexo, aunque a nivel regional los varones presentan tasas de consumo reciente de alcohol superiores a las mujeres en NEA, Sur y Cuyo, mientras que en NOA y Centro, tanto varones como mujeres consumen alcohol en niveles similares. De todos modos, en todos los casos ambos sexos consumen alcohol en proporciones elevadas.

En los cuadros 2.3 y 2.4 se muestran las tasas de consumo reciente de psicofármacos utilizados sin prescripción médica, y en el cuadro 2.5, por su parte, las prevalencias anuales del consumo de solventes e inhalables, los cuales no pueden ser considerados drogas ilícitas, si no más bien sustancias legales a las que se les da un uso indebido.

Cuadro 2.3: Prevalencia de año de consumo de tranquilizantes sin prescripción médica según sexo. Población escolar del nivel medio. Totales regionales y total nacional. 2009.

TRANQ. SIN PM	VARÓN	MUJER	TOTAL
NOA	1,8	2,1	2,0
NEA	2,4	2,0	2,2
Sur	1,7	2,1	1,9
Centro	2,2	2,1	2,1
Cuyo	1,9	1,5	1,6
Total País	2,1	2,0	2,1

El consumo reciente de tranquilizantes sin prescripción médica para el total país es de 2,1%. Los totales regionales se ubican alrededor de dicho porcentaje (entre 1,6% y 2,2%), es decir que las tasas de consumo de todas las regiones tienden a homogeneizarse. En este sentido se observa que la distancia entre las regiones Cuyo y NEA, es decir las que presentan la menor y la mayor prevalencia de consumo de tranquilizantes, es de 0,6 puntos porcentuales.

No se observan diferencias en el consumo por sexo en el total nacional ni en la región Centro, mientras que en NEA y Cuyo es un tanto superior en los varones, y en el NOA y el Sur, en las mujeres.

Cuadro 2.4: Prevalencia de año de consumo de estimulantes sin prescripción médica según sexo. Población escolar del nivel medio. Totales regionales y total nacional. 2009.

EST. SIN PM	VARÓN	MUJER	TOTAL
NOA	1,7	1,4	1,6
NEA	1,9	1,0	1,4
Sur	1,7	1,7	1,7
Centro	1,8	1,2	1,5
Cuyo	1,9	1,1	1,5
Total País	1,8	1,3	1,5

De acuerdo al cuadro 2.4, que presenta las tasas de consumo de estimulantes sin prescripción médica, todas las regiones se encuentran alrededor del promedio nacional (1,5%).

Teniendo en cuenta el análisis de la variable sexo se observa que, excepto en el Sur, donde no se observan diferencias, en las demás regiones, así como en el promedio nacional, las tasas de consumo son superiores para los varones.

Cuadro 2.5: Prevalencia de año de consumo de solventes e inhalables según sexo. Población escolar del nivel medio. Totales regionales y total nacional. 2009.

SOLVENTES E INHALABLES	VARÓN	MUJER	TOTAL
NOA	2,8	1,4	2,0
NEA	1,8	0,5	1,1
Sur	2,8	1,4	2,1
Centro	2,4	1,1	1,7
Cuyo	1,8	0,8	1,2
Total País	2,4	1,1	1,7

El consumo de solventes e inhalables, presentado en el cuadro 2.5, asciende en el total país al 1,7%. Las regiones NEA y Cuyo son las que presentan la menor tasa (1,1% y 1,2%) y NOA y Sur, los mayores consumo (2,0% y 2,1%).

Tanto para el total del país como en todas las regiones, el consumo es del doble o más entre los varones.

Los cuadros 2.6 a 2.10 presentan las tasas de consumo reciente de las sustancias ilícitas en particular (marihuana, pasta base, cocaína y éxtasis) y de alguna droga ilícita tomadas en conjunto.

Cuadro 2.6: Prevalencia de año de consumo de marihuana según sexo. Población escolar del nivel medio. Totales regionales y total nacional. 2009.

MARIHUANA	VARÓN	MUJER	TOTAL
NOA	10,0	4,1	6,8
NEA	6,7	2,1	4,2
Sur	17,7	10,8	14,1
Centro	12,8	5,7	9,0
Cuyo	10,0	3,4	6,4
Total País	12,0	5,3	8,4

El consumo de marihuana, que se expone en el cuadro anterior, presenta una tasa de prevalencia a nivel nacional del 8,4%. Las regiones NEA, NOA y Cuyo presentan tasas menores a la nacional, mientras que las del Sur y Centro son más altas. La prevalencia de consumo de los estudiantes del NEA es la menor y se distancia 4,2 puntos porcentuales de la tasa nacional y 9,9 puntos porcentuales de la tasa de la región Sur, es decir la que presenta la mayor prevalencia de consumo.

En todos los casos, los varones presentan tasas de consumo superiores a las de las mujeres.

Cuadro 2.7: Prevalencia de año de consumo de pasta base / paco según sexo. Población escolar del nivel medio. Totales regionales y total nacional. 2009.

PASTA BASE / PACO	VARÓN	MUJER	TOTAL
NOA	2,1	1,1	1,5
NEA	1,3	0,4	0,8
Sur	1,1	0,5	0,8
Centro	1,2	0,6	0,9
Cuyo	0,8	0,6	0,7
Total País	1,3	0,6	0,9

El consumo reciente de pasta base / paco presenta tasas similares en todas las regiones (0,7% a 0,9%), agrupadas en torno a la prevalencia del 0,9% que se observa a nivel nacional, excepto NOA, cuya prevalencia de año de consumo es de 1,5%.

El consumo de los varones es mayor al de las mujeres en todas las regiones.

Cuadro 2.8: Prevalencia de año de consumo de cocaína según sexo. Población escolar del nivel medio. Totales regionales y total nacional. 2009.

COCAÍNA	VARÓN	MUJER	TOTAL
NOA	2,9	1,4	2,1
NEA	2,6	0,7	1,6
Sur	4,8	2,4	3,5
Centro	3,7	1,2	2,4
Cuyo	3,3	1,0	2,0
Total País	3,6	1,2	2,3

El cuadro 2.8 presenta las tasas de consumo reciente de cocaína, siendo de 2,3% a nivel país y de 1,6% en el NEA, configurándose como la región que presenta la menor tasa. Por el contrario, la región Sur presenta la mayor prevalencia de consumo, 3,5%.

En todas las regiones, los varones presentan prevalencias de consumo considerablemente superiores.

Cuadro 2.9: Prevalencia de año de consumo de éxtasis según sexo. Población escolar del nivel medio. Totales regionales y total nacional. 2009.

EXTASIS	VARÓN	MUJER	TOTAL
NOA	1,4	1,0	1,2
NEA	1,5	0,4	1,0
Sur	1,5	0,9	1,2
Centro	2,2	1,1	1,6
Cuyo	1,2	0,6	0,9
Total País	1,9	1,0	1,4

En el cuadro 2.9 se muestra el consumo reciente de éxtasis, siendo de 1,4% a nivel país y de 0,9% y 1,0% respectivamente en Cuyo y el NEA (las regiones que presentan las menores tasas de consumo). Por el contrario, la región Centro presenta la mayor tasa, 1,6%.

En todas las regiones, los varones presentan prevalencias de consumo superiores.

Cuadro 2.10: Prevalencia de año de consumo de alguna droga ilícita según sexo. Población escolar del nivel medio. Totales regionales y total nacional. 2009.

ALGUNA DROGA ILÍCITA	VARÓN	MUJER	TOTAL
NOA	11,5	5,3	8,1
NEA	8,6	2,9	5,5
Sur	18,9	11,7	15,1
Centro	14,3	6,9	10,3
Cuyo	11,2	4,2	7,3
Total País	13,5	6,4	9,6

Finalmente el cuadro 2.10 presenta las tasas de consumo de alguna droga ilícita, tomadas en conjunto, que para el total país es de 9,6%. Las regiones NEA, Cuyo y NOA se ubican por debajo del porcentaje nacional (5,5%, 7,3% y 8,1% respectivamente) y las regiones Centro y Sur, por encima (10,3% y 15,1% respectivamente).

Los varones presentan mayores prevalencias de consumo de alguna droga ilícita en todas las regiones.

PREVALENCIA DE MES DE SUSTANCIAS LEGALES Y CONSUMO ACTUAL DE BEBIDAS ALCOHÓLICAS

Las elevadas tasas que presentan los consumos recientes de sustancias legales (alcohol y tabaco) en todas las regiones, nos invitan a profundizar en su análisis, analizando el consumo actual de dichas sustancias, para lo cual utilizamos las tasas de prevalencia de mes. Estas últimas se corresponden con el consumo de sustancias que los estudiantes manifiestan haber tenido en los últimos 30 días anteriores a la encuesta.

En segundo lugar se analizan ciertos indicadores que permitan dar cuenta del consumo abusivo de alcohol por parte de los estudiantes.

Los cuadros 2.11 y 2.12 nos presentan los consumos actuales de alcohol y tabaco, para cada región y para el total del país.

Cuadro 2.11: Prevalencia de mes de tabaco según sexo. Población escolar del nivel medio. Totales regionales y total nacional. 2009.

TABACO	VARÓN	MUJER	TOTAL
NOA	23,1	21,3	22,1
NEA	19,0	12,9	15,7
Sur	23,7	26,1	25,0
Centro	19,2	19,6	19,4
Cuyo	22,5	18,6	20,1
Total País	20,2	19,4	19,7

El consumo actual de tabaco a nivel nacional alcanza el 19,7%. Las tasas de consumo de las regiones NOA, Centro y Cuyo se ubican alrededor de dicho valor, mientras que para los estudiantes del NEA la prevalencia se ubica en el 15,7% y para los del Sur, en un 25%.

En la región Sur las mujeres presentan tasas más elevadas, mientras que en NOA, NEA y Cuyo, los varones consumen tabaco en mayor proporción. Para el total país y Centro no se observan diferencias entre ambos sexos.

Cuadro 2.12: Prevalencia de mes de alcohol según sexo. Población escolar del nivel medio. Totales regionales y total nacional. 2009.

ALCOHOL	VARÓN	MUJER	TOTAL
NOA	39,0	36,2	37,4
NEA	50,1	42,0	45,7
Sur	50,8	44,8	47,6
Centro	49,0	48,1	48,4
Cuyo	45,4	39,4	41,5
Total País	47,8	45,3	46,3

El consumo de alcohol a nivel nacional presenta una prevalencia del 46,3%. En la región NOA la tasa de consumo es del 37,4%, es decir que se distancia 8,9 puntos porcentuales del valor nacional, configurándose como la región en la cual se consume alcohol en menor proporción. Por el contrario, la región Sur supera en 2,1 puntos porcentuales a la tasa nacional, y se conforma en la región que presenta la mayor prevalencia de consumo.

Si bien las diferencias en el consumo son muy poco significativas, en todas las regiones son los varones quienes consumen alcohol en mayor proporción.

Es importante destacar que el análisis del consumo de bebidas alcohólicas en sociedades con patrones alimenticios como el nuestro, en el cual la ingesta de bebidas alcohólicas está incluida en los mismos, requiere de un esfuerzo por diferenciar las magnitudes y frecuencias de consumo para identificar situaciones de riesgo o abuso.

En este sentido, se presentan dos indicadores que permiten identificar poblaciones en riesgo respecto al consumo de alcohol. Por un lado, se les preguntó a los estudiantes, cuántas veces habían consumido alcohol más de la cuenta y se habían emborrachado en el último mes y por el otro lado se les preguntó cuántas veces habían consumido cinco tragos o más en una misma salida (considerado una medida de abuso para una población joven como lo es la de este estudio), en los últimos 15 días.

Gráfico 2.2: Estudiantes que tomaron más de la cuenta y se emborracharon en los últimos 30 días, según sexo. Totales regionales y total nacional. 2009.

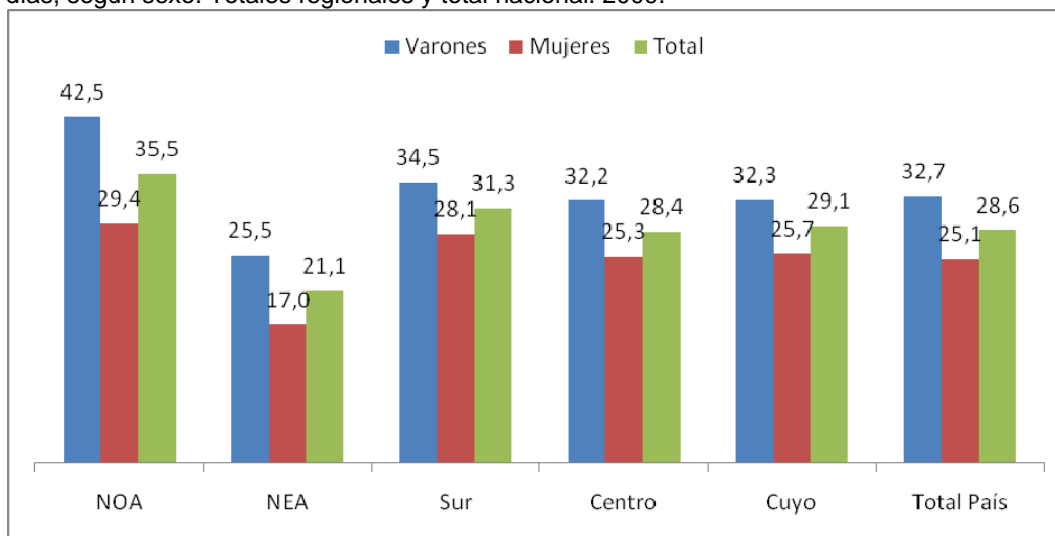

Un 28,6% de los estudiantes del país que tomaron alcohol en el último mes, declaran haber tomado más de la cuenta y haberse emborrachado en los últimos 30 días. El NEA presenta la menor cantidad de estudiantes que se emborracharon (21,1%) y el NOA, la mayor (35,5%), mientras que el resto de las regiones se ubican alrededor del valor total del país.

A nivel nacional, los varones superan a las mujeres por 7,6 puntos porcentuales. Al realizar el análisis por regiones, si bien siempre los varones superan a las mujeres, en la región NOA, la de mayor proporción de este indicador de uso abusivo, la distancia entre sexos es mayor. También en esta región la tasa de consumo es menor, con lo cual, consumen menos estudiantes pero lo hacen más perjudicialmente. De todos modos en todas las regiones no deben subestimarse el consumo perjudicial que presentan las mujeres.

Gráfico 2.3: Estudiantes que consumieron 5 tragos o más en una misma ocasión, en las últimas dos semanas, según sexo. Totales regionales y total nacional. 2009.

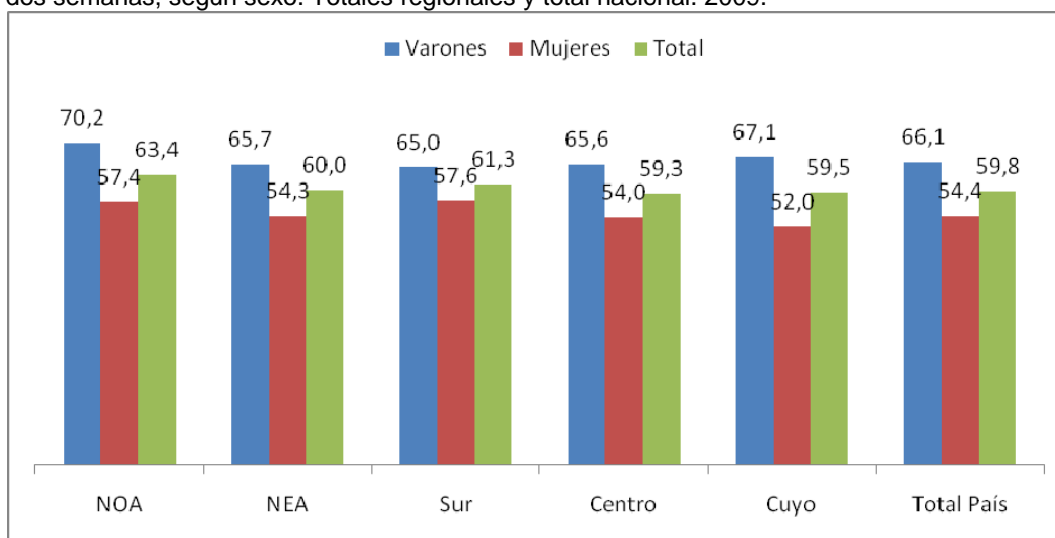

Seis de cada diez de los estudiantes del país que consumieron alcohol en el último mes, declaran haber tomado más de cinco tragos en una misma salida (59,8%), medida considerada abusiva. Y en todas las regiones esta proporción se iguala. ES decir que las diferencias se encuentran en las tasas de consumo, en la cantidad o proporción de estudiantes que toman alcohol, sin embargo, se igualan en los patrones abusivos de consumo.

Los varones son quienes más declaran haber consumido en forma abusiva, de acuerdo a este indicador (66,1%), tendencia que se observa en todas las regiones, aunque en todos los casos más de la mitad de las mujeres también se encuentra en esta situación.

III. RESULTADOS AL INTERIOR DE CADA REGIÓN

Se presentan a continuación los resultados de cada región, teniendo en cuenta no sólo el total sino también las tasas de consumo de cada provincia, con el objetivo de ofrecer una mirada integral a nivel regional sobre el consumo de sustancias psicoactivas de los estudiantes secundarios.

Serán analizadas los consumos actuales de sustancias legales, alcohol y tabaco, y los consumos recientes del resto de las sustancias. A su vez se analizan los indicadores que permiten dar cuenta del consumo abusivo de alcohol.

REGIÓN CENTRO

TASAS DE CONSUMO DE SUSTANCIAS PSICOACTIVAS POR PROVINCIAS EN RELACIÓN AL TOTAL REGIONAL

Cuadro 3.1: Prevalencia de mes de tabaco según sexo. Población escolar del nivel medio. Región Centro. 2009.

TABACO	VARÓN	MUJER	TOTAL
Córdoba	25,3	24,4	24,8
Buenos Aires	18,8	19,5	19,2
Entre Ríos	19,4	16,8	18,0
Santa Fe	18,1	17,3	17,6
Ciudad de Buenos Aires	15,9	18,5	17,1
Total Centro	19,2	19,6	19,4

El consumo actual de tabaco en la región Centro alcanza un 19,4%. Las provincias que componen la región muestran consumos similares al resumen regional, excepto Córdoba que la supera en 5,4 puntos porcentuales, con un 24,8% de estudiantes que fuman actualmente.

No se observan diferencias entre sexos, excepto en Entre Ríos, donde los varones fuman más, y en Ciudad de Buenos Aires, donde las mujeres presentan una tasa de consumo superior.

Cuadro 3.2: Prevalencia de mes de alcohol según sexo. Población escolar del nivel medio. Región Centro. 2009.

ALCOHOL	VARÓN	MUJER	TOTAL
Córdoba	60,8	56,1	58,3
Buenos Aires	46,3	46,6	46,5
Entre Ríos	53,3	54,2	53,7
Santa Fe	54,2	52,1	52,8
Ciudad de Buenos Aires	43,5	40,0	41,9
Total Centro	49,0	48,1	48,4

En el cuadro 3.2 se observa que el consumo actual de alcohol en la región alcanza el 48,4%, observándose distintos niveles para cada provincia que compone la región. Córdoba se configura como aquella con la mayor prevalencia de consumo, superando por 9,9 puntos porcentuales al porcentaje a nivel regional, y Ciudad de Buenos Aires como la que tiene menor prevalencia, con una tasa de 41,9%.

No se observan diferencias por sexo. Las mayores distancias se observan en Córdoba donde los varones consumen 4,7 puntos porcentuales más que sus compañeras y Ciudad de Buenos Aires, donde lo hacen en un 3,5 puntos más.

Los cuadros 3.3 y 3.4 permiten observar las tasas de consumo reciente de psicofármacos sin prescripción médica en la región Centro y las provincias que la componen.

Cuadro 3.3: Prevalencia de año de consumo de tranquilizantes sin prescripción médica según sexo. Población escolar del nivel medio. Región Centro. 2009.

TRANQUILIZANTES SIN PM	VARÓN	MUJER	TOTAL
Córdoba	2,6	2,3	2,5
Buenos Aires	2,1	1,9	2,0
Entre Ríos	1,1	2,5	1,8
Santa Fe	1,8	2,0	1,9
Ciudad de Buenos Aires	3,5	3,0	3,2
Total Centro	2,2	2,1	2,1

Los tranquilizantes sin prescripción presentan en la región Centro una tasa de consumo del 2,1%. Al interior de la región se observan diferencias de 1,3 puntos porcentuales entre aquella con mayor prevalencia de consumo (Ciudad de Buenos Aires, 3,2%) y aquella cuyos estudiantes consumen tranquilizantes en menor proporción (Entre Ríos, 1,8%).

A nivel regional y en la mayoría de las provincias que la integran no se observan diferencias significativas por sexo, aunque en Entre Ríos las mujeres consumen más del doble que sus compañeros.

Cuadro 3.4: Prevalencia de año de consumo de estimulantes sin prescripción médica según sexo. Población escolar del nivel medio. Región Centro. 2009.

ESTIMULANTES SIN PM	VARÓN	MUJER	TOTAL
Córdoba	2,6	1,4	2,0
Buenos Aires	1,5	1,2	1,3
Entre Ríos	0,7	1,7	1,3
Santa Fe	2,2	1,3	1,7
Ciudad de Buenos Aires	2,5	1,5	2,0
Total Centro	1,8	1,2	1,5

Por su parte un 1,5% de los estudiantes de la región declaran haber consumido estimulantes sin prescripción durante el año anterior a la realización de la encuesta. Las provincias con menor proporción de alumnos que manifiestan un consumo reciente son Buenos Aires y Entre Ríos, con prevalencias del 1,3%, mientras que aquellas cuyos estudiantes han usado estimulantes recientemente en mayor medida son Córdoba y Ciudad de Buenos Aires, con tasas de consumo reciente del 2,0%.

En todas las provincias de la región Centro, así como en el total regional, los varones son los que mayor nivel de consumo de estimulantes presentan, excepto en Entre Ríos que se observa el comportamiento inverso.

Cuadro 3.5: Prevalencia de año de consumo de solventes e inhalables según sexo. Población escolar del nivel medio. Región Centro. 2009.

SOLVENTES E INHALABLES	VARÓN	MUJER	TOTAL
Córdoba	3,1	1,3	2,2
Buenos Aires	2,4	1,0	1,6
Entre Ríos	1,0	0,8	0,9
Santa Fe	1,9	1,2	1,5
Ciudad de Buenos Aires	2,7	1,6	2,2
Total Centro	2,4	1,1	1,7

El consumo de solventes e inhalables alcanza el 1,7% en la región Centro. Las prevalencias de las provincias de la región varían entre 0,9% para Entre Ríos y 2,2% para Córdoba y Ciudad de Buenos Aires, mientras los estudiantes de Buenos Aires y Santa Fé consumen en proporciones similares al resumen regional.

En todas las provincias y en la región tomada en conjunto, los varones presentan prevalencias superiores a las de las mujeres.

Los cuadros 3.6 a 3.10 nos permiten analizar el consumo de drogas ilícitas al interior de la región.

Cuadro 3.6: Prevalencia de año de consumo de marihuana según sexo. Población escolar del nivel medio. Región Centro. 2009.

MARIHUANA	VARÓN	MUJER	TOTAL
Córdoba	14,3	6,6	10,3
Buenos Aires	12,9	5,7	8,9
Entre Ríos	7,9	2,6	5,0
Santa Fe	10,4	4,7	7,2
Ciudad de Buenos Aires	15,7	9,3	12,9
Total Centro	12,8	5,7	9,0

Un 9% de los estudiantes de la región han consumido marihuana durante el último año anterior a la encuesta. La provincia de Entre Ríos es la que presenta la menor tasa de consumo (5%), mientras que Ciudad de Buenos Aires es la de mayor prevalencia (12,9%).

Las estimaciones indican que en todas las provincias de la región Centro los estudiantes de sexo masculino fuman en una considerable mayor proporción que sus compañeras.

Cuadro 3.7: Prevalencia de año de consumo de pasta base / paco según sexo. Población escolar del nivel medio. Región Centro. 2009.

PASTA BASE / PACO	VARÓN	MUJER	TOTAL
Córdoba	1,1	0,6	0,8
Buenos Aires	1,2	0,6	0,9
Entre Ríos	0,7	0,2	0,4
Santa Fe	0,9	0,4	0,7
Ciudad de Buenos Aires	1,7	1,4	1,6
Total Centro	1,2	0,6	0,9

El uso reciente de pasta base / paco a nivel regional alcanza el 0,9% de los estudiantes. Las provincias de Córdoba, Buenos Aires y Santa Fe se ubican en valores cercanos a la media, mientras que en Entre Ríos se estima que consumen un 0,4% de los estudiantes, y en Ciudad de Buenos Aires, un 1,6%.

Tanto a nivel regional como a nivel provincial los varones consumen aproximadamente el doble o más que las mujeres, excepto en la Ciudad de Buenos Aires donde las diferencias son de un 20% (1,7% de consumo entre los varones frente a un 1,4% de sus compañeras).

Cuadro 3.8: Prevalencia de año de consumo de cocaína según sexo. Población escolar del nivel medio. Región Centro. 2009.

COCAÍNA	VARÓN	MUJER	TOTAL
Córdoba	4,8	2,3	3,5
Buenos Aires	3,5	1,0	2,1
Entre Ríos	2,9	0,9	1,8
Santa Fe	3,7	1,3	2,4
Ciudad de Buenos Aires	4,5	2,0	3,3
Total Centro	3,7	1,2	2,4

Un 2,4% de los estudiantes de la región Centro declaran haber consumido cocaína durante el año anterior a la encuesta. Entre Ríos se configura como la provincia con la menor tasa de consumo (1,8%) y Córdoba y Ciudad de Buenos Aires como las que presentan la mayor (3,5% y 3,3% respectivamente).

En todas las provincias y en el total regional los varones consumen el doble o triple que las estudiantes de sexo femenino.

Cuadro 3.9: Prevalencia de año de consumo de éxtasis según sexo. Población escolar del nivel medio. Región Centro. 2009.

ÉXTASIS	VARÓN	MUJER	TOTAL
Córdoba	1,5	0,7	1,1
Buenos Aires	2,3	1,0	1,5
Entre Ríos	1,0	0,9	0,9
Santa Fe	1,5	1,3	1,4
Ciudad de Buenos Aires	4,1	2,7	3,4
Total Centro	2,2	1,1	1,6

Un 1,6% de los estudiantes de la región Centro han consumido éxtasis durante el año anterior a la encuesta, lo que se considera como consumo reciente. Las provincias de la región presentan distintos comportamientos, con diferencias de 2,3 puntos entre la de mayor consumo -Ciudad de Buenos Aires, con un 3,2%- y la de más bajo uso de éxtasis, Entre Ríos, con un 0,9% de estudiantes que se declaran consumidores.

Si se considera el total regional, los varones consumen el doble que las mujeres, y ese mismo comportamiento se observa en Ciudad de Buenos Aires, Buenos Aires y Córdoba, mientras que no se observan diferencias significativas en Entre Ríos y Santa Fe.

Cuadro 3.10: Prevalencia de año de consumo de alguna droga ilícita según sexo. Población escolar del nivel medio. Región Centro. 2009.

ALGUNA DROGA ILÍCITA	VARÓN	MUJER	TOTAL
Córdoba	15,5	7,3	11,3
Buenos Aires	14,5	6,8	10,2
Entre Ríos	9,6	3,8	6,5
Santa Fe	11,7	6,2	8,6
Ciudad de Buenos Aires	17,1	11,1	14,5
Total Centro	14,3	6,9	10,3

En el cuadro 3.10 se observan las tasas de consumo reciente de alguna droga ilícita. En la región Centro, un 10,3% declaró haber consumido alguna droga ilícita en el año anterior a la encuesta, mientras que las provincias que la componen varían entre prevalencias del 6,5% para Entre Ríos y 14,5% para Ciudad de Buenos Aires.

Tanto en el total regional como en las provincias que la integran, los varones tienen tasas de prevalencia superiores a las mujeres.

CONSUMO ACTUAL DE BEBIDAS ALCOHÓLICAS

En el gráfico 3.1 se observa que del total de los estudiantes de la región que declaran haber consumido alcohol en el último mes, un 28,4% afirman haber tomado más de la cuenta y haberse emborrachado en los últimos 30 días, siendo Ciudad de Buenos Aires la de mayor abuso de alcohol de acuerdo a este indicador (33,1%) y Santa Fe aquella con menor porcentaje de estudiantes que se han emborrachado durante el último mes, un 23,6% sobre el total de los que han bebido en el periodo.

El análisis por sexo nos muestra que son los varones quienes presentan mayores prevalencias de consumo abusivo, tanto para el total de la región como para las distintas provincias que la integran, pero en la Ciudad de Buenos Aires, esta diferencia es menor.

Gráfico 3.1: Estudiantes que tomaron más de la cuenta y se emborracharon en los últimos 30 días, según sexo. Región Centro. 2009.

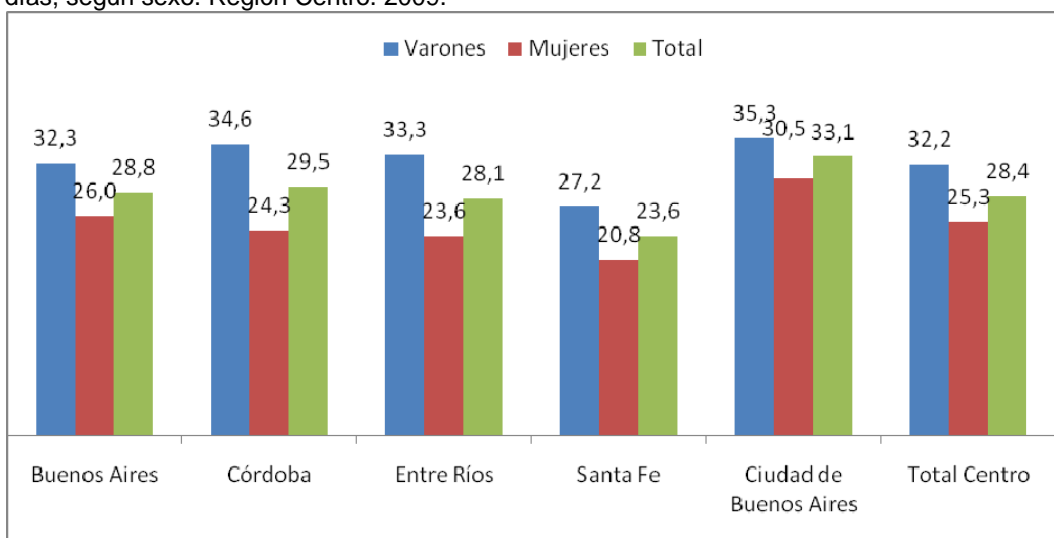

El consumo de 5 tragos o más puede ser considerado también una medida de abuso. En este sentido, más de la mitad de los estudiantes de la región con consumo actual de alcohol declaran haber abusado del mismo (59,3%). Todas las provincias se encuentran en torno a este valor, excepto Córdoba que supera la media en 6,2 puntos porcentuales, con 65,8% de consumidores actuales de alcohol que abusaron del mismo de acuerdo a este indicador.

Aunque el abuso de alcohol es importante para ambos sexos, los varones presentan porcentajes superiores a las mujeres en el total regional y en todas las provincias.

Gráfico 3.2: Estudiantes que consumieron 5 tragos o más en una misma ocasión, en las últimas dos semanas, según sexo. Región Centro. 2009.

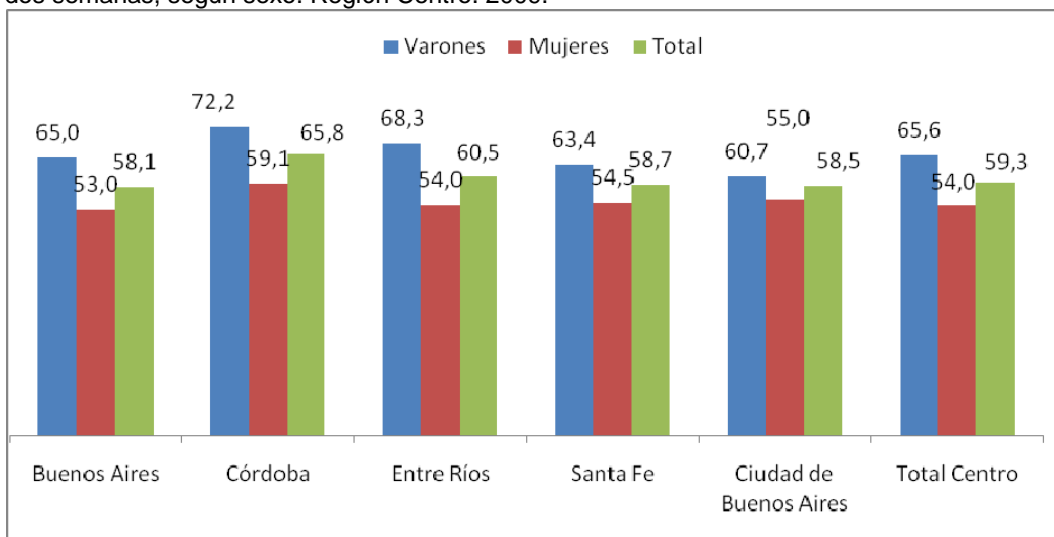

REGIÓN CUYO

TASAS DE CONSUMO DE SUSTANCIAS PSICOACTIVAS POR PROVINCIAS EN RELACIÓN AL TOTAL REGIONAL

A partir de los cuadros 3.11 y 3.12, pueden observarse los consumos actuales de las sustancias legales, alcohol y tabaco.

Cuadro 3.11: Prevalencia de mes de tabaco según sexo. Población escolar del nivel medio. Región Cuyo. 2009.

TABACO	VARÓN	MUJER	TOTAL
La Rioja	19,0	16,6	17,6
Mendoza	24,2	18,2	20,5
San Juan	22,2	19,3	20,4
San Luis	19,6	21,9	20,7
Total Cuyo	22,5	18,6	20,1

El consumo actual de tabaco en la región Cuyo se ubica en un del 20,1%. Todas las provincias que la componen presentan tasas similares, excepto La Rioja que muestra una menor prevalencia (17,6%).

A nivel del total regional, los varones presentan tasas de consumo superiores a las mujeres. Este comportamiento se reproduce en todas las provincias que componen la región de Cuyo, excepto San Luis, donde las mujeres fuman más.

Cuadro 3.12: Prevalencia de mes de alcohol según sexo. Población escolar del nivel medio. Región Cuyo. 2009.

ALCOHOL	VARÓN	MUJER	TOTAL
La Rioja	35,5	33,9	34,5
Mendoza	49,4	40,2	43,5
San Juan	39,6	36,8	37,5
San Luis	45,4	44,4	44,7
Total Cuyo	45,4	39,4	41,5

Un 41,5% de los estudiantes de la región declararon haber bebido alcohol durante el mes anterior a la encuesta.

Los consumos de La Rioja y San Juan son inferiores a la media regional (34,5% y 37,5% respectivamente), mientras que los de San Luis y Mendoza son superiores (44,7% y 43,5%).

Tanto a nivel regional como en cada una de las provincias, las mayores tasas de consumo actual de alcohol la presentan los varones, en especial en Mendoza, donde la prevalencia de los estudiantes masculinos supera a la de las estudiantes en 9,2 puntos porcentuales.

Los cuadros 3.13 y 3.14, por su parte, permiten analizar el consumo reciente de psicofármacos sin prescripción médica.

Cuadro 3.13: Prevalencia de año de consumo de tranquilizantes sin prescripción médica según sexo. Población escolar del nivel medio. Región Cuyo. 2009.

TRANQUILIZANTES SIN PM	VARÓN	MUJER	TOTAL
La Rioja	1,6	1,2	1,4
Mendoza	2,3	1,5	1,8
San Juan	1,3	1,3	1,2
San Luís	1,1	1,9	1,5
Total Cuyo	1,9	1,5	1,6

Las tasas de consumo de tranquilizantes sin prescripción médica en la región Cuyo se ubican en el 1,6%. Mendoza es la provincia con la mayor prevalencia (1,8%), mientras que San Juan es la de menor consumo (1,2%).

Tanto en el total de Cuyo como en Mendoza y La Rioja los varones ostentan mayor consumo, mientras que en San Luis ocurre lo contrario, y en San Juan no se observan diferencias por sexo.

Cuadro 3.14: Prevalencia de año de consumo de estimulantes sin prescripción médica según sexo. Población escolar del nivel medio. Región Cuyo. 2009.

ESTIMULANTES SIN PM	VARÓN	MUJER	TOTAL
La Rioja	1,3	0,4	0,9
Mendoza	2,5	1,4	1,9
San Juan	1,2	1,0	1,1
San Luís	1,2	0,9	1,0
Total Cuyo	1,9	1,1	1,5

Por su parte, el 1,5% de los estudiantes de Cuyo declaran haber consumido estimulantes sin prescripción médica durante el último año. La Rioja, San Luis y San Juan se ubican por debajo del total regional (0,9%, 1,0% y 1,1% respectivamente), mientras que Mendoza presenta mayor propensión al consumo reciente, con una prevalencia del 1,9%.

Tanto en el total regional como en las provincias los varones presentan mayor consumo que sus compañeras.

Cuadro 3.15: Prevalencia de año de consumo de solventes e inhalables según sexo. Población escolar del nivel medio. Región Cuyo. 2009.

SOLVENTES O INHALABLES	VARÓN	MUJER	TOTAL
La Rioja	1,9	1,2	1,5
Mendoza	1,7	0,7	1,1
San Juan	1,8	0,8	1,2
San Luis	2,0	1,0	1,5
Total Cuyo	1,8	0,8	1,2

En el cuadro 3.15 podemos observar que un 1,2% de los estudiantes de la región de Cuyo declaran haber consumido solventes e inhalables durante el año anterior a la encuesta. Las tasas de consumo de las provincias de Mendoza y San Juan se ubican en torno al valor regional, mientras que las tasas de consumo de las provincias de La Rioja y San Luis alcanzan el 1,5%.

En el total de Cuyo y sus provincias, los varones consumen en mayor porcentaje que las mujeres.

Cuadro 3.16: Prevalencia de año de consumo de marihuana según sexo. Población escolar del nivel medio. Región Cuyo. 2009.

MARIHUANA	VARÓN	MUJER	TOTAL
La Rioja	9,3	3,3	6,0
Mendoza	10,8	3,6	6,7
San Juan	7,9	1,6	4,4
San Luis	10,0	5,4	7,7
Total Cuyo	10,0	3,4	6,4

La tasa de consumo reciente de marihuana en el total de la región de Cuyo se ubica en el 6,4%. Mendoza y La Rioja se ubican alrededor de dicho valor, siendo San Luis la de mayor prevalencia (7,7%) y San Juan, la de menor nivel de consumo (4,4%).

Los varones presentan tasas de consumo más elevadas en todas las provincias y, consecuentemente, en el total regional.

Cuadro 3.17: Prevalencia de año de consumo de pasta base según sexo. Población escolar del nivel medio. Región Cuyo. 2009.

PASTA BASE / PACO	VARÓN	MUJER	TOTAL
La Rioja	0,3	0,6	0,5
Mendoza	0,9	0,6	0,8
San Juan	0,6	0,4	0,5
San Luis	0,8	0,8	0,8
Total Cuyo	0,8	0,6	0,7

El cuadro 3.17 permite observar cómo se distribuye al interior de la región el consumo reciente de pasta base / paco. En total, la región presenta un 0,7% de estudiantes que

han tenido este consumo en el año anterior a la encuesta. Todas las provincias presentan valores similares.

Los varones presentan tasas de consumo más altas en el total regional, Mendoza y San Juan, mientras que en La Rioja se observa el comportamiento opuesto y en San Luis, ambos sexos consumen en la misma proporción.

Cuadro 3.18: Prevalencia de año de consumo de cocaína según sexo. Población escolar del nivel medio. Región Cuyo. 2009.

COCAÍNA	VARÓN	MUJER	TOTAL
La Rioja	2,7	0,3	1,3
Mendoza	3,6	1,1	2,2
San Juan	2,9	1,0	1,9
San Luis	2,7	1,2	2,0
Total Cuyo	3,3	1,0	2,0

En cuanto al uso de cocaína, en el total de la región el 2% de los estudiantes declaran consumo reciente. Todas las provincias detentan valores similares, excepto La Rioja, con 1,3% de prevalencia.

Los varones presentan tasas superiores a sus compañeras en todas las jurisdicciones.

Cuadro 3.19: Prevalencia de año de consumo de éxtasis según sexo. Población escolar del nivel medio. Región Cuyo. 2009.

EXTASIS	VARÓN	MUJER	TOTAL
La Rioja	0,6	0,7	0,7
Mendoza	1,4	0,5	0,9
San Juan	1,3	0,5	0,9
San Luis	1,0	0,6	0,8
Total Cuyo	1,2	0,6	0,9

En el total de la región el 0,9% de los estudiantes declaran consumo reciente de éxtasis. Todas las provincias de la región se comportan de modo similar.

Los varones presentan tasas superiores a sus compañeras en todas las jurisdicciones, excepto en La Rioja, donde ambos sexos consumen de modo similar.

Cuadro 3.20: Prevalencia de año de consumo de alguna droga ilícita según sexo. Población escolar del nivel medio. Región Cuyo. 2009.

ALGUNA DROGA ILÍCITA	VARÓN	MUJER	TOTAL
La Rioja	10,2	4,0	6,7
Mendoza	12,0	4,1	7,6
San Juan	8,9	2,8	5,5
San Luis	11,4	6,4	8,9
Total Cuyo	11,2	4,2	7,3

La región de Cuyo presenta una tasa de consumo reciente de alguna droga ilícita de 7,3%, siendo San Juan la de menor prevalencia (5,5%), y San Luis, la de mayor tasa (8,9%).

Tanto al observar el total regional como cuando se analizan las provincias, se observa que los varones tienen mayores prevalencias de consumo de alguna droga ilícita.

CONSUMO ACTUAL DE BEBIDAS ALCOHÓLICAS

Del total de los estudiantes que declararon tener un consumo actual de alcohol, un 29,1% declaró haber tomado más de la cuenta y haberse emborrachado en los 30 días anteriores a la encuesta.

Si bien los estudiantes de la Rioja no son los que mayor consumo de alcohol declaran, entre los consumidores de esa provincia se encuentra el mayor porcentaje de los que declara haber tomado más de la cuenta y haberse emborrachado durante el mes anterior a la encuesta (42,1%). Los alumnos de las restantes provincias de la región presentan valores cercanos al promedio regional.

Tanto en la región como los varones abusan del alcohol en un porcentaje superior a las mujeres.

Gráfico 3.3: Estudiantes que tomaron más de la cuenta y se emborracharon en los últimos 30 días, según sexo. Región Cuyo. 2009.

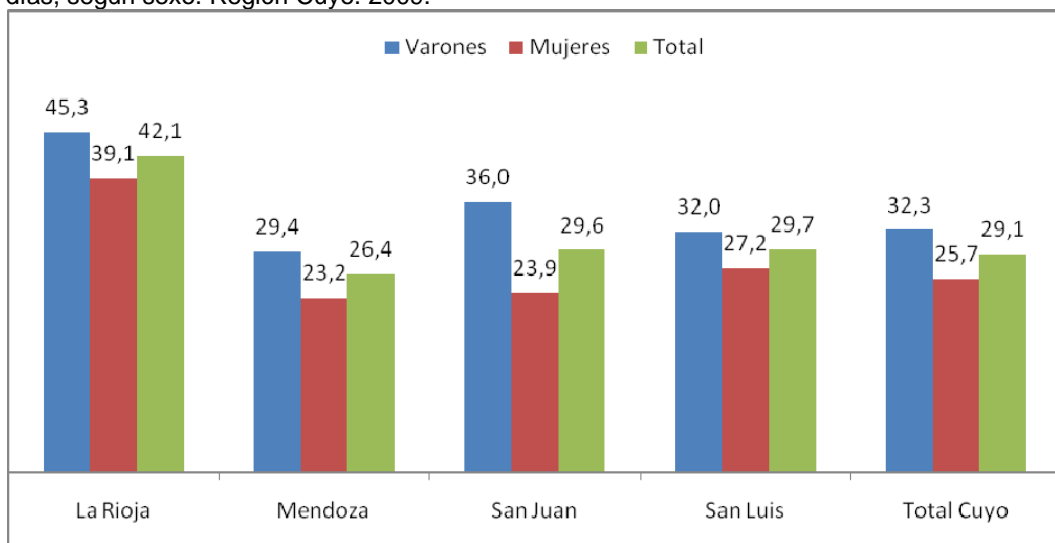

Por su parte, un 59,5% del total de estudiantes que declaran haber tomado alcohol en el último mes, ha consumido 5 tragos o más en una misma salida las dos semanas anteriores a la encuesta. San Luis y La Rioja presentan los mayores porcentajes, superiores a la media regional (65,1% y 68,8% respectivamente), y Mendoza, el menor (56%).

Por otra parte, los varones declaran haber consumido 5 o más tragos en una misma salida durante las últimas dos semanas, en mayor proporción que las mujeres, aunque no deben subestimarse el abuso en el consumo de éstas últimas.

Gráfico 3.4: Estudiantes que consumieron 5 tragos o más en una misma ocasión, en las últimas dos semanas, según sexo. Región Cuyo. 2009.

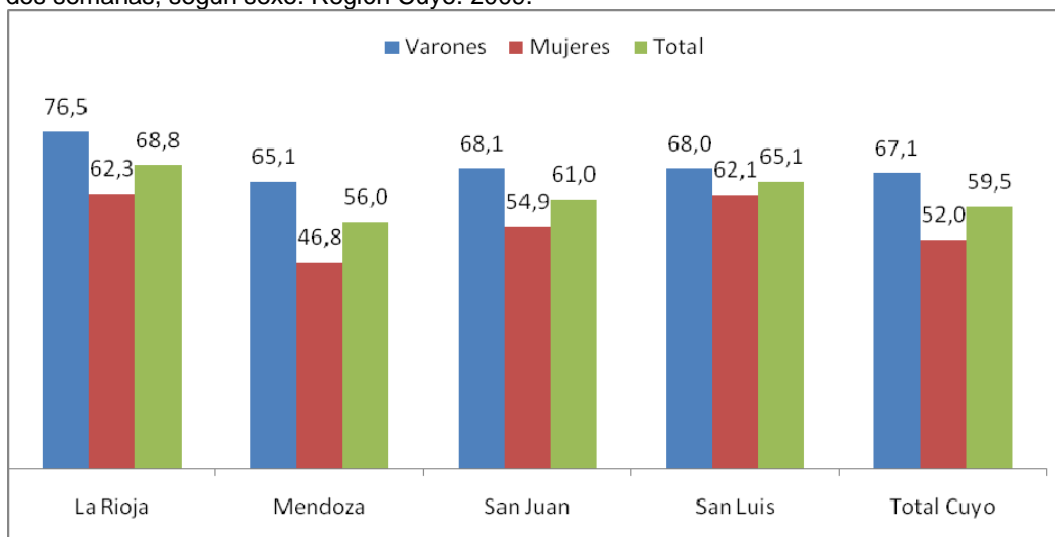

REGIÓN NOA

TASAS DE CONSUMO DE SUSTANCIAS PSICOACTIVAS POR PROVINCIAS EN RELACIÓN AL TOTAL REGIONAL

Los cuadros 3.21 y 3.22 exponen las tasas de consumo actual de sustancias legales, alcohol y tabaco, en la región NOA.

Cuadro 3.21: Prevalencia de mes de tabaco según sexo. Población escolar del nivel medio. Región NOA. 2009.

TABACO	VARÓN	MUJER	TOTAL
Jujuy	26,8	22,4	24,4
Salta	29,6	26,9	28,1
Santiago del Estero	14,7	14,2	14,3
Catamarca	15,9	19,2	17,5
Tucumán	20,5	19,0	19,6
Total NOA	23,1	21,3	22,1

El 22,1% de los estudiantes de la región NOA fumaban al momento de realización de la encuesta. Analizando las prevalencias al interior de la región observamos una gran heterogeneidad, ya que la provincia con mayor prevalencia actual de tabaco – Salta, con una prevalencia del 28,1% - duplica a la de menor tasa de la región, Santiago del Estero (14,3%). En este sentido, Santiago del Estero, Catamarca y Tucumán se ubican por debajo de la media regional y Jujuy y Salta, por encima.

Tanto para el total regional como para Tucumán y Santiago del Estero, las diferencias entre ambos sexos no son significativas. En Jujuy y Salta, los varones tienen un consumo levemente superior al de sus compañeras, y en Catamarca, las mujeres fuman más.

Cuadro 3.22: Prevalencia de mes de alcohol según sexo. Población escolar del nivel medio. Región NOA. 2009.

ALCOHOL	VARÓN	MUJER	TOTAL
Jujuy	30,9	30,7	30,8
Salta	40,7	36,4	38,3
Santiago del Estero	33,2	30,6	31,5
Catamarca	42,8	44,7	43,4
Tucumán	42,8	39,2	40,8
Total NOA	39,0	36,2	37,4

Más de un tercio de los estudiantes de la región NOA (37,4%) manifiestan haber consumido alcohol en el mes anterior a la realización de la encuesta. Las tasas de

consumo de las provincias de Jujuy y Santiago del Estero se ubican por debajo del valor regional, mientras que las de Catamarca y Tucumán se ubican por encima de dicho valor y Salta presenta una tasa similar a la media.

Los varones presentan tasas de consumo de alcohol levemente superiores que las mujeres, tanto al observar el total regional como al observar los valores para cada provincia, excepto en Catamarca, donde el comportamiento es inverso, y en Jujuy, donde ambos sexos beben en la misma proporción.

Los cuadros 3.23 y 3.24 permiten observar los consumos anuales o recientes de psicofármacos sin prescripción médica en la región NOA.

Cuadro 3.23: Prevalencia de año de consumo de tranquilizantes sin prescripción médica según sexo. Población escolar del nivel medio. Región NOA. 2009.

TRANQUILIZANTES SIN PM	VARÓN	MUJER	TOTAL
Jujuy	3,2	3,1	3,1
Salta	1,9	1,7	1,8
Santiago del Estero	1,0	2,0	1,6
Catamarca	1,3	2,0	1,7
Tucumán	1,7	2,3	2,1
Total NOA	1,8	2,1	2,0

Un 2% de los estudiantes de la región declaran haber consumido tranquilizantes sin prescripción médica durante el año anterior a la realización de la encuesta. Al analizar los totales de cada provincia se observa que, excepto Jujuy, todas se ubican alrededor del valor regional. Jujuy es la provincia con mayor consumo reciente (3,1%), y Santiago del Estero, la de menor prevalencia (1,6%).

Las mujeres utilizan en mayor proporción tranquilizantes sin prescripción médica tanto en el total regional como en las provincias, excepto en Jujuy y Salta, donde no se observan diferencias por sexo.

Cuadro 3.24: Prevalencia de año de consumo de estimulantes sin prescripción médica según sexo. Población escolar del nivel medio. Región NOA. 2009.

ESTIMULANTES SIN PM	VARÓN	MUJER	TOTAL
Jujuy	3,3	3,0	3,1
Salta	1,7	1,2	1,4
Santiago del Estero	1,1	1,2	1,1
Catamarca	1,2	1,1	1,2
Tucumán	1,3	1,2	1,3
Total NOA	1,7	1,4	1,6

El consumo reciente de estimulantes sin prescripción médica a nivel regional es del 1,6%. Jujuy es la que mayor prevalencia tiene, duplicando la media nacional (3,1%) y Santiago del Estero, la de menor consumo (1,1%)

Los varones tienen un consumo levemente superior en el total regional, Salta y Jujuy, mientras que en Santiago del Estero, Catamarca y Tucumán, no se observan diferencias significativas.

Cuadro 3.25: Prevalencia de año de consumo de solventes e inhalables según sexo. Población escolar del nivel medio. Región NOA. 2009.

SOLVENTES E INHALABLES	VARÓN	MUJER	TOTAL
Jujuy	4,7	3,0	3,8
Salta	3,2	1,2	2,1
Santiago del Estero	1,2	1,6	1,5
Catamarca	2,0	0,3	1,1
Tucumán	2,5	1,0	1,6
Total NOA	2,8	1,4	2,0

Al analizar el consumo de solventes e inhalables en la región observamos que el total regional es de 2%. Catamarca es la que menor consumo de esta sustancia detenta (1,1%), mientras que Jujuy es aquella con mayor proporción de consumidores (3,8%).

La población estudiantil masculina consume en mayor medida solventes e inhalantes en la región NOA y todas las provincias que la integran, excepto en Santiago del Estero, donde las mujeres tienen una prevalencia superior a la de los varones.

Los cuadros 3.26 a 3.30 permiten analizar el consumo reciente de sustancias ilícitas en el NOA.

Cuadro 3.26: Prevalencia de año de consumo de marihuana según sexo. Población escolar del nivel medio. Región NOA. 2009.

MARIHUANA	VARÓN	MUJER	TOTAL
Jujuy	14,3	8,0	10,9
Salta	13,4	5,0	8,8
Santiago del Estero	4,4	2,3	3,2
Catamarca	6,4	3,1	4,8
Tucumán	7,8	2,8	5,0
Total NOA	10,0	4,1	6,8

El 6,8% de los estudiantes del NOA declaran haber consumido en el último año marihuana. Al interior de la región, el comportamiento es heterogéneo. Mientras Salta

y Jujuy se ubican por encima de la media (8,8% y 10,9% respectivamente), Santiago del Estero, Catamarca y Tucumán, presentan tasas inferiores al valor regional (3,2%, 4,8% y 5% en ese orden).

Tanto al observar el total regional como las provincias que la integran, los varones presentan tasas de consumo considerablemente superiores a las de sus compañeras.

Cuadro 3.27: Prevalencia de año de consumo de pasta base / paco según sexo. Población escolar del nivel medio. Región NOA. 2009.

PASTA BASE / PACO	VARÓN	MUJER	TOTAL
Jujuy	4,1	2,6	3,3
Salta	3,0	1,1	1,9
Santiago del Estero	1,3	1,3	1,3
Catamarca	0,5	0,4	0,4
Tucumán	1,0	0,4	0,7
Total NOA	2,1	1,1	1,5

El consumo de pasta base / paco en la región NOA es de 1,5%. Las provincias que la integran se comportan de diferentes maneras en relación al uso de esta sustancia, mientras que los estudiantes de Catamarca la consumen en un 0,4% y los de Tucumán, en un 0,7%, los de Jujuy lo hacen en un 3,3%.

Los varones presentan prevalencias superiores a las de sus compañeras, excepto en Santiago del Estero y Catamarca donde no se observan diferencias por sexo.

Cuadro 3.28: Prevalencia de año de consumo de cocaína según sexo. Población escolar del nivel medio. Región NOA. 2009.

COCAÍNA	VARÓN	MUJER	TOTAL
Jujuy	4,8	0,9	2,8
Salta	1,9	1,8	1,8
Santiago del Estero	2,6	1,5	1,9
Catamarca	2,5	1,4	1,9
Tucumán	3,4	1,1	2,1
Total NOA	2,9	1,4	2,1

El cuadro 3.28 expone las tasas de consumo del último año de cocaína en el NOA. La prevalencia regional es de 2,1%. A excepción de Jujuy, cuyo prevalencia es de 2,8%, las restantes provincias que integran el NOA tienen consumos similares a la media regional.

En todas las provincias las prevalencias de los estudiantes varones son superiores, excepto en Salta, donde no se observan diferencias por sexo.

Cuadro 3.29: Prevalencia de año de consumo de éxtasis según sexo. Población escolar del nivel medio. Región NOA. 2009.

Éxtasis	VARÓN	MUJER	TOTAL
Jujuy	3,0	2,4	2,7
Salta	1,2	0,9	1,0
Santiago del Estero	2,1	1,2	1,6
Catamarca	0,5	0,6	0,5
Tucumán	0,8	0,5	0,6
Total NOA	1,4	1,0	1,2

La prevalencia anual de éxtasis de la región NOA es de 1,2%, mientras que las provincias que la integran se comportan de maneras disimiles. Catamarca y Tucumán detentan la mitad del consumo que la media regional (0,5% y 0,6%) y en Jujuy se observa el mayor consumo, con un 2,7% de estudiantes que han declarado el uso reciente de éxtasis.

En todas las provincias, excepto Catamarca (sin diferencias por sexo), las prevalencias de los estudiantes varones son superiores.

Cuadro 3.30: Prevalencia de año de consumo de alguna droga ilícita según sexo. Población escolar del nivel medio. Región NOA. 2009.

DROGAS ILÍCITAS	VARÓN	MUJER	TOTAL
Jujuy	16,4	9,8	12,9
Salta	15,0	6,4	10,3
Santiago del Estero	5,8	3,0	4,2
Catamarca	7,5	3,6	5,6
Tucumán	9,0	3,7	6,0
Total NOA	11,5	5,3	8,1

Un 8,1% de los estudiantes de la región declaran haber consumido alguna droga ilícita en el año anterior a la realización de la encuesta. Las tasas de consumo de las provincias que la integran presentan valores muy disímiles, observándose en la provincia de mayor prevalencia, el triple de consumo que la de menor tasa. Santiago del Estero, Catamarca y Tucumán se encuentran por debajo de la media nacional, con tasas de 4,2%, 5,6% y 6% respectivamente, mientras por encima del promedio se encuentran los consumos de Salta (10,3%) y Jujuy (12,9%).

Los varones de la región NOA consumen en mayor proporción que las mujeres, tendencia que se repite al analizar cada una de las provincias.

CONSUMO ACTUAL DE BEBIDAS ALCOHÓLICAS

El gráfico 3.5 nos permite observar que un 35,5% de los estudiantes del NOA que declararon haber tomado alcohol durante el mes anterior a la encuesta señalan haberse emborrachado durante el mismo periodo. Todas las provincias que componen la región se ubican en valores aproximados, siendo Jujuy la de menor abuso de acuerdo a este indicador (29,7%) y Tucumán, la de mayor porcentaje de estudiantes que declaran haberse emborrachado el mes anterior a la encuesta (38,2%).

Los varones presentan tasas de consumo superiores en todas las provincias, y por lo tanto en el total regional.

Gráfico 3.5: Estudiantes que tomaron más de la cuenta y se emborracharon en los últimos 30 días, según sexo. Región NOA. 2009.

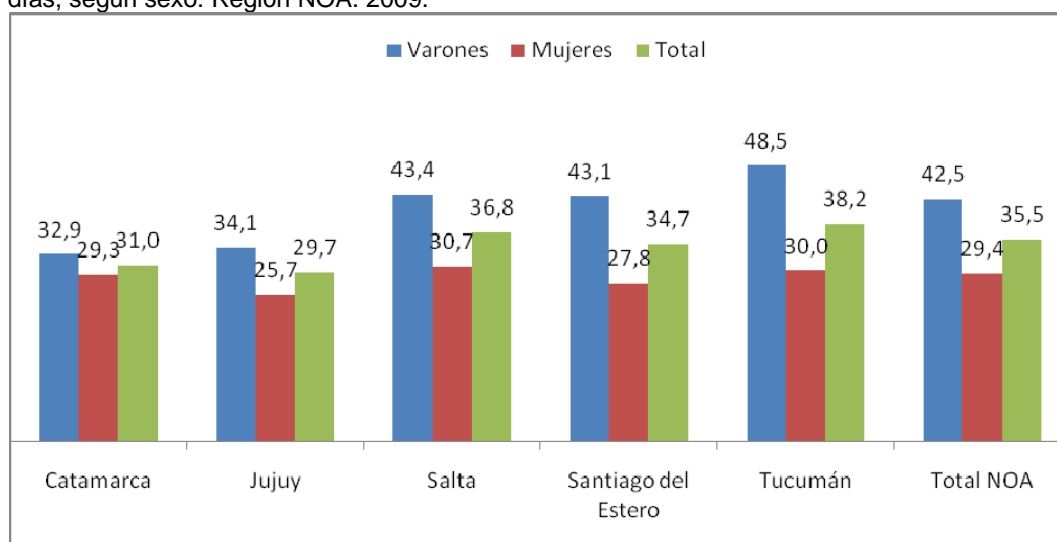

Más del 60% de los estudiantes de la región que declararon haber bebido alcohol en el mes anterior a la encuesta, admiten haber consumido 5 tragos o más en una misma salida en las últimas dos semanas, lo cual podría interpretarse como que han tenido un consumo abusivo de bebidas alcohólicas. Todas las provincias que integran la región presentan valores próximos al resumen regional.

Al igual que en el indicador anterior, en todos los casos los varones son quienes presentan mayores porcentajes de consumo abusivo de bebidas alcohólicas, excepto en la provincia de Catamarca, donde hombres y mujeres abusan del alcohol en la misma proporción de acuerdo a este indicador.

Gráfico 3.6: Estudiantes que consumieron 5 tragos o más en una misma ocasión, en las últimas dos semanas, según sexo. Región NOA. 2009.

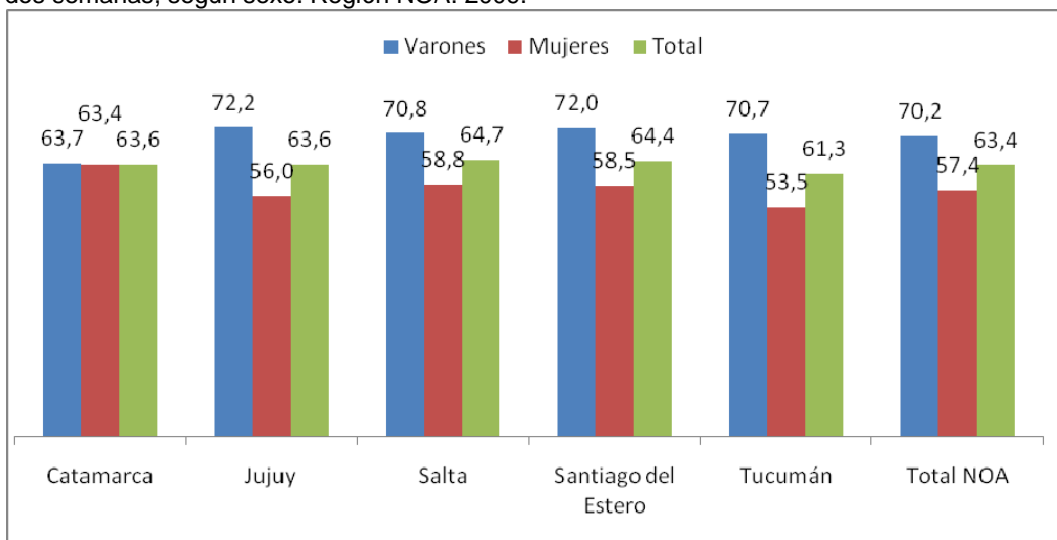

REGIÓN NEA

TASAS DE CONSUMO DE SUSTANCIAS PSICOACTIVAS POR PROVINCIAS EN RELACIÓN AL TOTAL REGIONAL

En los cuadros 3.31 y 3.32 podemos observar las prevalencias actuales de las sustancias legales, alcohol y tabaco de la región NEA.

Cuadro 3.31: Prevalencia de mes de tabaco según sexo. Población escolar del nivel medio. Región NEA. 2009.

TABACO	VARÓN	MUJER	TOTAL
Misiones	26,5	16,1	21,0
Formosa	17,0	10,1	13,4
Chaco	16,7	12,0	14,0
Corrientes	15,2	12,3	13,6
Total NEA	19,0	12,9	15,7

El consumo actual de tabaco en la región NEA es del 15,7% y las tasas de consumo de cada una de las provincias que componen la región se ubican alrededor del valor regional, excepto Misiones, con un mayor porcentaje de estudiantes que han fumado el último mes (21%).

Tanto a nivel regional como provincial, los varones presentan tasas de consumo superiores a las mujeres, en especial en la provincia de Misiones, donde los varones fuman en 10,4 puntos porcentuales más que las mujeres.

Cuadro 3.32: Prevalencia de mes de alcohol según sexo. Población escolar del nivel medio. Región NEA. 2009.

ALCOHOL	VARÓN	MUJER	TOTAL
Misiones	56,6	47,6	52,0
Formosa	42,4	36,9	39,5
Chaco	46,4	40,0	42,6
Corrientes	50,8	41,3	45,6
Total NEA	50,1	42,0	45,7

Un 45,7% de los estudiantes de la región declararon haber consumido alcohol durante el mes anterior a la encuesta, siendo Formosa la de menor consumo (39,5%) y Misiones, la de mayor (52%).

Las estimaciones indican que los varones consumen alcohol en mayor proporción que las mujeres, tanto a nivel regional como al interior de cada una de las provincias.

Los cuadros 3.33 y 3.34 exponen las tasas de consumo reciente de psicofármacos

utilizados sin prescripción médica; el cuadro 3.35, por su parte, presenta las prevalencias anuales de solventes e inhalables.

Cuadro 3.33: Prevalencia de año de consumo de tranquilizantes sin prescripción médica según sexo. Población escolar del nivel medio. Región NEA. 2009.

TRANQUILIZANTES SIN PM	VARÓN	MUJER	TOTAL
Misiones	1,6	2,0	1,9
Formosa	3,0	1,7	2,4
Chaco	2,3	2,3	2,4
Corrientes	2,8	1,8	2,2
Total NEA	2,4	2,0	2,2

La tasa de consumo reciente de tranquilizantes sin prescripción médica de la región NEA es de 2,2%. Todas las provincias se ubican alrededor de este valor, con distancias que no superan los 0,3 puntos porcentuales.

Tanto en el total de la región como en las provincias que la componen, los varones presentan prevalencias de consumo mayores, excepto en Chaco, donde ambos sexos consumen en la misma proporción.

Cuadro 3.34: Prevalencia de año de consumo de estimulantes sin prescripción médica según sexo. Población escolar del nivel medio. Región NEA. 2009.

ESTIMULANTES SIN PM	VARÓN	MUJER	TOTAL
Misiones	3,0	0,7	1,7
Formosa	2,0	1,1	1,6
Chaco	1,5	1,6	1,6
Corrientes	1,1	0,6	0,8
Total NEA	1,9	1,0	1,4

El consumo de estimulantes sin prescripción médica es del 1,4%. Misiones, Formosa y Chaco se encuentran por encima de la media y Corrientes, por debajo.

Los varones tienen tasas de consumo superiores a las de las mujeres, en todas las provincias excepto Chaco, en donde no se observan diferencias por sexo.

Cuadro 3.35: Prevalencia de año de consumo de solventes e inhalables según sexo. Población escolar del nivel medio. Región NEA. 2009.

SOLVENTES	VARÓN	MUJER	TOTAL
Misiones	1,5	0,3	0,8
Formosa	1,6	0,9	1,3
Chaco	2,4	0,6	1,5
Corrientes	1,7	0,5	1,0
Total NEA	1,8	0,5	1,1

La tasa de consumo regional de solventes e inhalantes es de 1,1%, siendo Misiones la

provincia de menor consumo (0,8%) y Chaco, la de mayor (1,5%).

En todos los casos, los varones tienen tasas de consumo muy superiores a las de las mujeres.

Las prevalencias anuales de las sustancias ilícitas de la región NEA, se exponen en los cuadros 3.36 a 3.40.

Cuadro 3.36: Prevalencia de año de consumo de marihuana según sexo. Población escolar del nivel medio. Región NEA. 2009.

MARIHUANA	VARÓN	MUJER	TOTAL
Misiones	8,8	2,4	5,3
Formosa	3,8	1,6	2,7
Chaco	6,9	1,5	3,9
Corrientes	6,1	2,6	4,1
Total NEA	6,7	2,1	4,2

La prevalencia de año de consumo de marihuana de la región NEA es de 4,2%. Las provincias que la integran presentan comportamientos disímiles, siendo Formosa la de menor consumo reciente (2,7%), y Misiones, la de mayor (5,3%).

Los varones presentan un consumo considerablemente mayor de marihuana que sus compañeras.

Cuadro 3.37: Prevalencia de año de consumo de pasta base / paco según sexo. Población escolar del nivel medio. Región NEA. 2009.

PASTA BASE / PACO	VARÓN	MUJER	TOTAL
Misiones	1,2	0,1	0,6
Formosa	1,4	0,8	1,2
Chaco	1,5	0,5	0,9
Corrientes	1,3	0,6	0,9
Total NEA	1,3	0,4	0,8

El consumo de pasta base / paco presenta una prevalencia regional de 0,8%. Misiones, Chaco y Corrientes detentan valores similares, siendo Formosa la provincia de mayor consumo de la región (1,2%).

Las tasas de consumo masculinas son superiores en toda la región.

Cuadro 3.38: Prevalencia de año de consumo de cocaína según sexo. Población escolar del nivel medio. Región NEA. 2009.

COCAÍNA	VARÓN	MUJER	TOTAL
Misiones	3,1	0,3	1,6
Formosa	2,1	0,9	1,5
Chaco	3,1	0,6	1,6
Corrientes	2,1	1,0	1,5
Total NEA	2,6	0,7	1,6

El consumo de cocaína en los estudiantes de nivel medio de la región es del 1,6%. Todas las provincias que la integran tienen nivel similar de consumo.

Los varones superan a las mujeres en el nivel de consumo en toda la región.

Cuadro 3.39: Prevalencia de año de consumo de éxtasis según sexo. Población escolar del nivel medio. Región NEA. 2009.

ÉXTASIS	VARÓN	MUJER	TOTAL
Misiones	1,3	0,1	0,7
Formosa	1,5	0,9	1,2
Chaco	2,0	0,5	1,2
Corrientes	1,5	0,4	0,9
Total NEA	1,5	0,4	1,0

El consumo de éxtasis en la región es del 1%. En Misiones se encuentra la tasa menor (0,7%) y en Formosa y Chaco, la mayor (1,2%).

Los varones superan a las mujeres en el nivel de consumo en toda la región.

Cuadro 3.40: Prevalencia de año de consumo de alguna droga ilícita según sexo. Población escolar del nivel medio. Región NEA. 2009.

DROGAS ILÍCITAS	VARÓN	MUJER	TOTAL
Misiones	10,7	3,4	6,8
Formosa	5,0	2,6	3,8
Chaco	8,7	2,7	5,4
Corrientes	8,2	2,8	5,2
Total NEA	8,6	2,9	5,5

Un 5,5% del total de los estudiantes de la región NEA declara haber consumido alguna droga ilícita en el año anterior a la realización de la encuesta.

Las provincias que la integran presentan comportamientos diferentes, mientras Corrientes y Chaco tienen consumos similares a la media nacional, Formosa se ubica por debajo (3,8%), y Misiones detenta una tasa superior (6,8%).

Tanto a nivel regional como provincial, las mayores prevalencias de consumo la presentan los varones.

CONSUMO ACTUAL DE BEBIDAS ALCOHÓLICAS

Los gráficos 3.7 y 3.8 permiten analizar el consumo abusivo de alcohol de aquellos estudiantes que declaran haberlo consumido en el mes anterior a la encuesta.

En este sentido, un 21,1% del total de dicho grupo de estudiantes manifiestan haber tomado más de la cuenta y haberse emborrachado. Las provincias que integran la región se comportan de manera similar.

Realizando el análisis según sexo, observamos que tanto en el total regional como en cada una de las provincias, los varones presentan mayores prevalencias de consumo.

Gráfico 3.7: Estudiantes que tomaron más de la cuenta y se emborracharon en los últimos 30 días, según sexo. Región NEA. 2009.

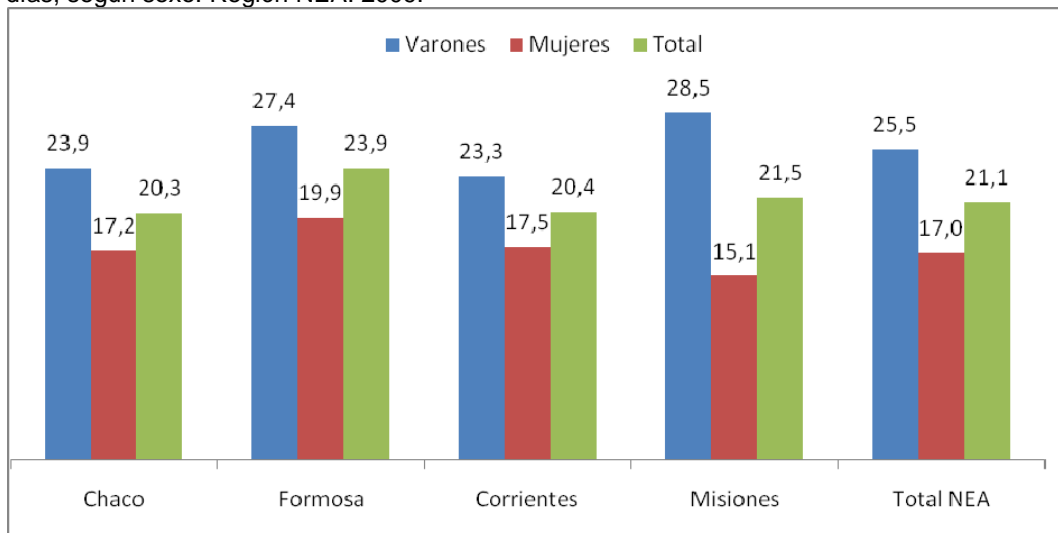

Por su parte, seis de cada diez de los estudiantes con consumo actual de alcohol manifiestan haber ingerido en una misma salida 5 tragos o más en las últimas dos semanas, medida que es considerada abusiva; proporciones que se repiten al analizar cada una de las provincias que componen la región.

De acuerdo a este indicador, el abuso de alcohol también es mayor entre los estudiantes varones.

Gráfico 3.8: Estudiantes que consumieron 5 tragos o más en una misma ocasión, en las últimas dos semanas, según sexo. Región NEA. 2009.

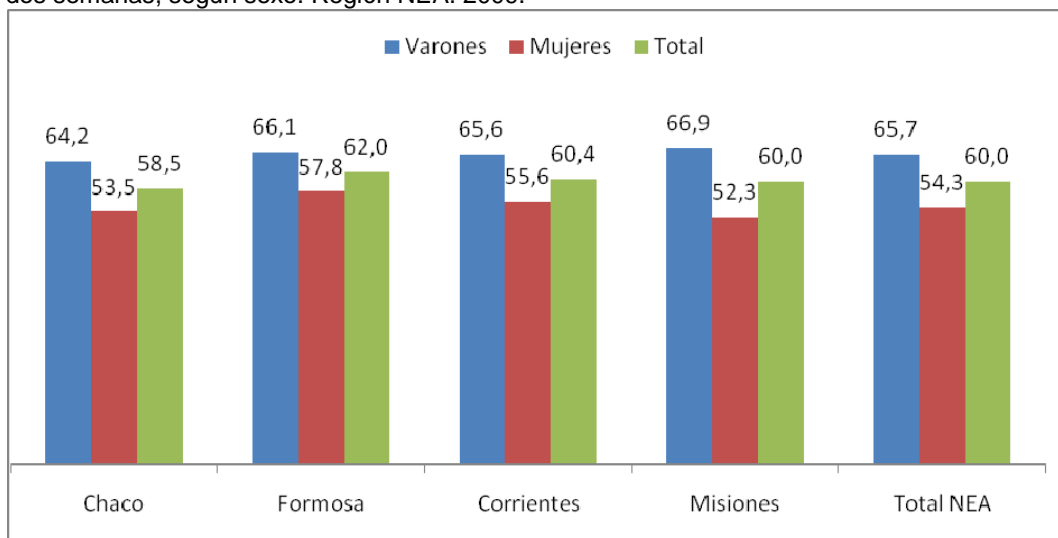

Si bien de acuerdo a ambos indicadores los varones de la región NEA presentan mayor consumo abusivo de alcohol, no debe subestimarse ni dejarse de considerar el comportamiento en relación al alcohol por parte de la población estudiantil femenina.

REGIÓN SUR

TASAS DE CONSUMO DE SUSTANCIAS PSICOACTIVAS POR PROVINCIAS EN RELACIÓN AL TOTAL REGIONAL

En los cuadros 3.41 y 3.42 se presentan las tasas de consumo actual de las sustancias legales, alcohol y tabaco para la región sur y para cada una de las provincias que la componen.

Cuadro 3.41: Prevalencia de mes de tabaco según sexo. Población escolar del nivel medio. Región Sur. 2009.

TABACO	VARÓN	MUJER	TOTAL
La Pampa	19,9	20,3	20,1
Río Negro	23,0	29,6	26,7
Neuquén	23,8	21,5	22,6
Chubut	25,7	25,3	25,5
Santa Cruz	23,7	31,0	27,4
Tierra del Fuego	24,9	32,9	28,9
Total Sur	23,7	26,1	25,0

Un cuarto de los estudiantes de la región manifiestan haber fumado en el mes anterior a la realización de la encuesta. La provincia de La Pampa presenta la menor prevalencia de consumo actual de tabaco (20,1%), mientras que en Tierra del Fuego se observa la mayor tasa de consumo (28,9%).

Las mujeres presentan la mayor prevalencia de consumo en la región en su conjunto y en las provincias de Tierra del Fuego, Santa Cruz y Río Negro. En Neuquén los varones tienen un consumo levemente superior, mientras que en La Pampa y Chubut no se observan diferencias por sexo.

Cuadro 3.42: Prevalencia de mes de alcohol según sexo. Población escolar del nivel medio. Región Sur. 2009.

ALCOHOL	VARÓN	MUJER	TOTAL
La Pampa	60,4	48,5	54,0
Río Negro	47,9	46,1	47,0
Neuquén	48,4	39,7	43,7
Chubut	51,9	43,7	47,6
Santa Cruz	51,6	44,7	48,0
Tierra del Fuego	44,4	50,3	47,3
Total Sur	50,8	44,8	47,6

El consumo actual de alcohol alcanza a un 46,3% de los estudiantes de la región Sur. Al analizar las prevalencias de cada una de las provincias se observa que todas presentan valores cercanos a la media regional, excepto La Pampa, en cuyo caso el

54% de sus estudiantes declaran haber consumido alcohol durante el último mes, y en menor medida Neuquén, que presenta una prevalencia de mes de alcohol inferior al promedio (43,7%).

A nivel regional no se observan diferencias significativas por sexo. Los varones presentan mayores tasas de consumo en La Pampa, Neuquén, Chubut y Santa Cruz, las mujeres en Tierra del Fuego y en Río Negro no se observan diferencias por sexo.

Los cuadros 3.43 y 3.44 exponen las prevalencias de consumo anual de psicofármacos utilizados sin prescripción médica en la región Sur, y el cuadro 3.45 muestra el consumo de solventes e inhalables, que no es considerada una droga ilícita si no una sustancia a la que se le da un uso no adecuado.

Cuadro 3.43: Prevalencia de año de consumo de tranquilizantes sin prescripción médica según sexo. Población escolar del nivel medio. Región Sur. 2009.

TRANQUILIZANTES SIN PM	VARÓN	MUJER	TOTAL
La Pampa	2,1	1,4	1,7
Río Negro	1,6	1,9	1,8
Neuquén	1,4	2,8	2,1
Chubut	1,5	1,3	1,4
Santa Cruz	1,3	2,0	1,6
Tierra del Fuego	3,2	4,8	4,0
Total Sur	1,7	2,1	1,9

Del total de los estudiantes de la región Sur, un 1,9% declara haber consumido algún tipo de tranquilizantes sin haber recibido una prescripción médica para hacerlo. Al analizar las tasas de consumo al interior de cada una de las provincias que componen la región, observamos que a excepción de Tierra del Fuego que duplica la tasa promedio (con un 4% de estudiantes con consumo reciente de tranquilizantes sin prescripción médica), las demás provincias se encuentran cercanas a la media, siendo Chubut la de tasa más baja (1,4%).

Los niveles de consumo son superiores para las mujeres, tanto a nivel regional como en las provincias, excepto en La Pampa y Chubut donde se observa el comportamiento inverso.

Cuadro 3.44: Prevalencia de año de consumo de estimulantes sin prescripción médica según sexo. Población escolar del nivel medio. Región Sur. 2009.

ESTIMULANTES SIN PM	VARÓN	MUJER	TOTAL
La Pampa	1,3	0,7	1,0
Río Negro	2,1	1,9	1,9
Neuquén	1,7	1,8	1,8
Chubut	1,4	1,5	1,5
Santa Cruz	1,6	1,9	1,8
Tierra del Fuego	2,5	2,2	2,3
Total Sur	1,7	1,7	1,7

El consumo reciente de estimulantes sin prescripción médica en la región Sur es de 1,7%. En las provincias que componen la región se observan diferentes comportamientos, siendo los estudiantes de La Pampa los de menor consumo (1%) y los de Tierra del Fuego, los que en mayor medida han consumido recientemente estimulantes (2,3%). Las tasas de Río Negro, Neuquén, Chubut y Santa Cruz son cercanas a la media.

No se observan diferencias significativas por sexo, excepto en La Pampa y Tierra del Fuego, donde los varones consumen en mayor proporción, y en Santa Cruz, en donde se observa el comportamiento inverso.

Cuadro 3.45: Prevalencia de año de consumo de solventes e inhalables según sexo. Población escolar del nivel medio. Región Sur. 2009.

SOLVENTES E INHALABLES	VARÓN	MUJER	TOTAL
La Pampa	1,8	0,9	1,3
Río Negro	2,2	1,0	1,6
Neuquén	2,1	1,7	1,8
Chubut	3,3	1,3	2,3
Santa Cruz	4,2	2,2	3,1
Tierra del Fuego	4,5	2,2	3,3
Total Sur	2,8	1,4	2,1

Un 2,1% de los estudiantes de la región declaran haber consumido algún tipo de solvente o inhalable durante el año anterior a la encuesta. Las provincias integrantes de la región presentan valores disímiles, La Pampa, Río Negro y Neuquén se ubican por debajo del valor regional, con prevalencias de 1,3%, 1,6% y 1,8% respectivamente; mientras Chubut, Santa Cruz y Tierra del Fuego se ubican por encima, con prevalencias de 2,3%, 3,1% y 3,3%.

Las estimaciones indican que los estudiantes varones consumen solventes e inhalantes en mayor medida que sus compañeras en toda la región Sur.

Los cuadros 3.46 a 3.50 presentan las tasas de consumo de sustancias ilícitas, de cada una en particular y de alguna droga ilícita en general.

Cuadro 3.46: Prevalencia de año de consumo de marihuana según sexo. Población escolar del nivel medio. Región Sur. 2009.

MARIHUANA	VARÓN	MUJER	TOTAL
La Pampa	8,6	3,8	6,0
Río Negro	17,2	11,1	13,9
Neuquén	17,0	8,8	12,6
Chubut	19,4	12,5	15,8
Santa Cruz	20,7	13,2	17,0
Tierra del Fuego	26,6	18,5	22,4
Total Sur	17,7	10,8	14,1

El 14,1% de los estudiantes de la región Sur declaran consumo reciente de marihuana. Las provincias que integran la región tienen valores que se distancian a 16,4 puntos porcentuales entre aquella con prevalencia más alta y aquella con prevalencia más baja. En este sentido, el 6% de los estudiantes de La Pampa consumen, mientras el 22,4% de los de Tierra del Fuego lo hace.

De acuerdo a las estimaciones, los varones manifiestan un consumo superior a las mujeres en toda la región y las provincias que la integran.

Cuadro 3.47: Prevalencia de año de consumo de pasta base / paco según sexo. Población escolar del nivel medio. Región Sur. 2009.

PASTA BASE / PACO	VARÓN	MUJER	TOTAL
La Pampa	0,9	0,3	0,6
Río Negro	1,5	0,5	1,0
Neuquén	1,0	0,4	0,7
Chubut	0,8	0,3	0,6
Santa Cruz	0,6	0,2	0,5
Tierra del Fuego	1,9	1,5	1,7
Total Sur	1,1	0,5	0,8

El consumo reciente de pasta base / paco presenta una prevalencia anual del 0,8%. A excepción de Tierra del Fuego que duplica la tasa regional (con un 1,7% de estudiantes que han consumido pasta base / paco durante el último año), las restantes provincias se encuentran cercanas a la media de la Región Sur, siendo Santa Cruz la de más bajo consumo (0,5%).

Tanto cuando se observa el total regional como cada una de las provincias que integran el Sur, los varones tienen mayores niveles de consumo.

Cuadro 3.48: Prevalencia de año de consumo de cocaína según sexo. Población escolar del nivel medio. Región Sur. 2009.

COCAÍNA	VARÓN	MUJER	TOTAL
La Pampa	2,6	1,6	2,1
Río Negro	4,5	2,0	3,1
Neuquén	5,7	2,8	4,1
Chubut	5,6	2,5	4,0
Santa Cruz	3,8	2,2	3,0
Tierra del Fuego	5,3	3,9	4,6
Total Sur	4,8	2,4	3,5

Al analizar el consumo reciente de cocaína se observa que en la región Sur alcanza una prevalencia de 3,5%. Las provincias que integran la región se distancian en 2,5 puntos porcentuales entre aquellas con menor y mayor prevalencia. En este sentido, el 2,1% de los estudiantes de la Pampa manifiestan haber consumido cocaína el último año, mientras el 4,6% de los de Tierra del Fuego lo hacen.

El análisis según sexo indica que los varones tienen mayores prevalencias que las mujeres en todas las provincias que integran el Sur, y por lo tanto en el total regional.

Cuadro 3.49: Prevalencia de año de consumo de éxtasis según sexo. Población escolar del nivel medio. Región Sur. 2009.

ÉXTASIS	VARÓN	MUJER	TOTAL
La Pampa	0,7	0,2	0,4
Río Negro	2,1	1,3	1,7
Neuquén	1,7	1,0	1,3
Chubut	1,4	0,7	1,0
Santa Cruz	1,0	0,5	0,7
Tierra del Fuego	2,4	1,7	2,0
Total Sur	1,5	0,9	1,2

El 1,2% de los estudiantes de la región Sur declaran haber consumido éxtasis durante el último año. Las provincias que integran la región se distancian en 1,6 puntos porcentuales entre aquellas con menor (La Pampa, 0,4%) y mayor prevalencia (Tierra del Fuego, 2%).

Los varones tienen mayores prevalencias que las mujeres en todas las provincias que integran el Sur, y por lo tanto en el total regional.

Cuadro 3.50: Prevalencia de año de consumo de alguna droga ilícita según sexo. Población escolar del nivel medio. Región Sur. 2009.

ALGUNA DROGA ILICITA	VARÓN	MUJER	TOTAL
La Pampa	9,7	4,6	6,9
Río Negro	18,7	11,9	15,0
Neuquén	17,9	9,5	13,4
Chubut	20,7	13,3	16,9
Santa Cruz	21,7	14,7	18,3
Tierra del Fuego	28,2	20,1	24,1
Total Sur	18,9	11,7	15,1

En la región Sur un 15,1% de los estudiantes declaran haber consumido alguna droga ilícita durante el año anterior a la encuesta. Se encuentran importantes disparidades entre las diferentes provincias que componen la región. En este sentido, mientras la tasa de La Pampa es del 6,9%, la de Tierra del Fuego es del 24,1%.

El análisis por sexo nos permite observar que a nivel regional son los varones los que presentan mayor prevalencia de consumo de alguna droga ilícita durante el año anterior a la realización de la encuesta, lo que se repite en cada una de las provincias que la componen.

CONSUMO ACTUAL DE BEBIDAS ALCOHÓLICAS

Los gráficos 3.9 y 3.10 exponen los resultados obtenidos sobre los dos indicadores que permiten dar cuenta si los estudiantes están realizando un consumo abusivo de alcohol entre aquellos estudiantes que presentan un consumo actual de éste.

En este sentido, un tercio de dichos estudiantes (31,3%) afirman haber tomado más de la cuenta y haberse emborrachado durante el año anterior a la encuesta. Las provincias que integran la región presentan valores similares al total regional, con distancias que no superan los 3 puntos porcentuales. La excepción es Tierra del Fuego, cuyo porcentaje de abuso es del 38,2%.

Tanto a nivel regional como al interior de cada una de las provincias los varones declaran, de acuerdo a este indicador, haber realizado un consumo abusivo de alcohol en mayor proporción que las estudiantes mujeres, en especial en Tierra del Fuego, en donde la mitad de los varones que han consumido alcohol durante el último mes, considera haber tomado más de la cuenta, mientras que solo tres de cada diez mujeres que han bebido declara haberse emborrachado.

Gráfico 3.9: Estudiantes que tomaron más de la cuenta y se emborracharon en los últimos 30 días, según sexo. Región Sur. 2009.

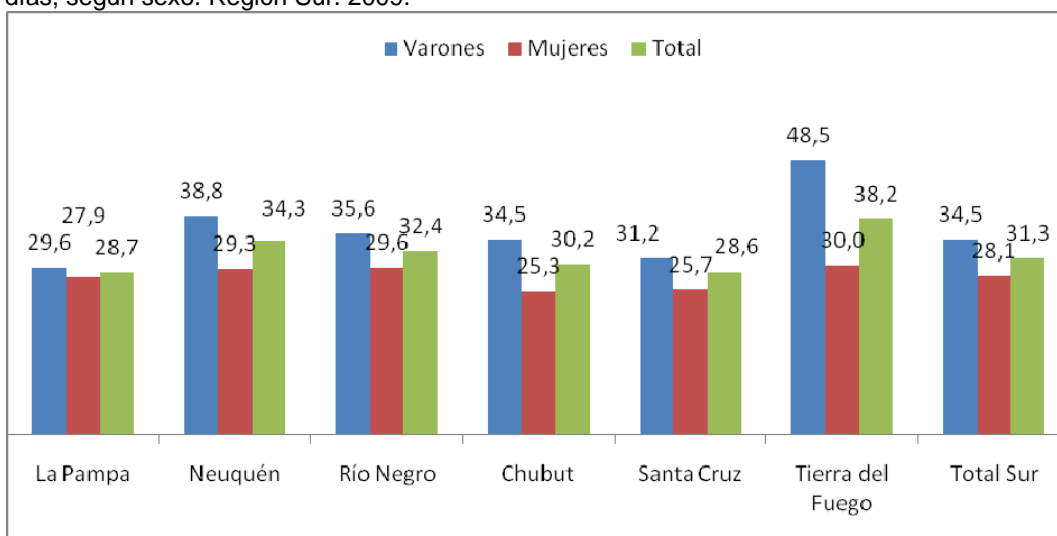

Por su parte, el gráfico 3.10 permite observar que seis de cada diez estudiantes de la región Sur con consumo actual de alcohol, declaran haber consumido 5 tragos o más en una misma salida, magnitud que puede ser considerada una medida de abuso. Todas las provincias se comportan de modo similar, siendo Chubut la de mayor porcentaje de abuso (65,8%), y Neuquén, la de menor (57,7%).

Considerando este indicador, se repite la tendencia de que son los varones quienes presentan las mayores proporciones de consumo abusivo.

Gráfico 3.10: Estudiantes que consumieron 5 tragos o más en una misma ocasión, en las últimas dos semanas, según sexo. Región Sur. 2009.

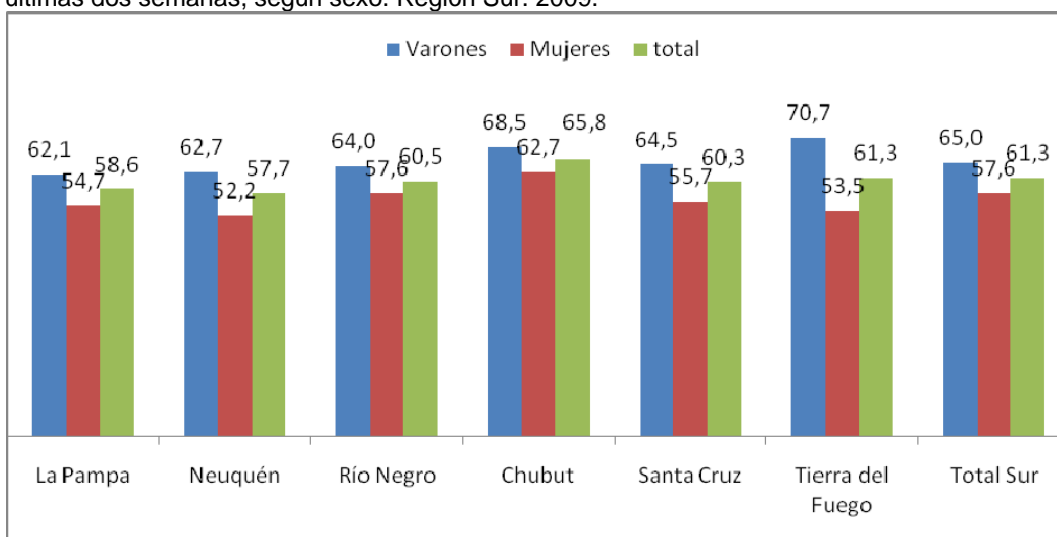

IV. RESUMEN Y PRINCIPALES CONCLUSIONES

En relación a los resultados regionales en comparación con los nacionales:

- Las sustancias legales son las que presentan mayores prevalencias de consumo en todas las regiones, en primer lugar la de alcohol.
- A nivel general, la región Sur es la que mayor consumo reciente presenta, seguida por la región Centro. Por el contrario, el NEA es la región con menores prevalencias.
- La tasa de consumo reciente de tabaco a nivel nacional es de 28,1%. La región NEA y la región Sur se configuran como las que presentan la menor y la mayor tasa de consumo respectivamente.
- No se observan diferencias por sexo en el total del país. Al interior de éste observamos que en las regiones del NEA y Cuyo son los varones aquellos con mayor prevalencia de consumo, mientras que en el Sur son las mujeres, y en NOA y Centro no se observan diferencias por sexo.
- La tasa de consumo reciente de alcohol a nivel nacional es de 59,8%, y mientras las regiones de NEA, Sur y Centro, presentan consumos cercanos al resumen nacional, las tasas de NOA y Cuyo se ubican por debajo.
- A nivel nacional no se observan diferencias por sexo, aunque a nivel regional los varones presentan tasas de consumo reciente de alcohol superiores a las mujeres en NEA, Sur y Cuyo, mientras que en NOA y Centro, tanto varones como mujeres consumen alcohol en niveles similares.
- El consumo reciente de tranquilizantes sin prescripción médica para el total país es de 2,1%. Los totales regionales se ubican alrededor de dicho porcentaje.
- No se observan diferencias en el consumo de tranquilizantes por sexo en el total nacional ni en la región Centro, mientras que en NEA y Cuyo es un tanto superior en los varones, y en el NOA y el Sur, en las mujeres.
- En relación a las tasas de consumo de estimulantes sin prescripción médica, todas las regiones se encuentran alrededor del promedio nacional (1,5%).
- Excepto en el Sur, donde no se observan diferencias por sexo, en las demás regiones, así como en el promedio nacional, las tasas de consumo son superiores para los varones.
- El consumo de solventes e inhalables asciende en el total país al 1,7%. Las regiones NEA y Cuyo son las que presentan la menor tasa y el NOA y el Sur, los mayores consumos

- Para el total del país como en todas las regiones, el consumo es del doble o más entre los varones.
- El consumo de marihuana presenta una tasa de prevalencia a nivel nacional del 8,4%. Las regiones NEA, NOA y Cuyo presentan tasas menores a la nacional, mientras que las del Sur y Centro son más altas.
- El consumo reciente de pasta base / paco presenta tasas similares en todas las regiones, agrupadas en torno a la prevalencia del 0,9% que se observa a nivel nacional, excepto NOA, cuya prevalencia de año de consumo es de 1,5%.
- La tasa de consumo reciente de cocaína es de 2,3% a nivel país. El NEA, es la región que presenta la menor tasa y la región Sur, la mayor.
- El consumo reciente de éxtasis es de 1,4% a nivel país, siendo Cuyo y el NEA las regiones que presentan las menores tasas de consumo, y por el contrario, la región Centro, la mayor tasa.
- La tasa de consumo de alguna droga ilícita, tomadas en conjunto, para el total país es de 9,6%.
- Dentro de las drogas ilícitas, marihuana es la que ha sido consumida en mayor proporción durante el último año en el total del país y las cinco regiones.
- Para todas las drogas ilícitas, y en las cinco regiones, los varones presentan tasas de consumo superiores a las de las mujeres.
- El consumo actual de tabaco a nivel nacional alcanza el 19,7%. La tasa de consumo de los estudiantes del NEA es la más baja, y la de los del Sur, la más alta.
- En la región Sur las mujeres presentan tasas más elevadas, mientras que en NOA, NEA y Cuyo, los varones consumen tabaco en mayor proporción. Para el total país y Centro no se observan diferencias entre ambos sexos.
- El consumo de alcohol a nivel nacional presenta una prevalencia del 46,3%. En la región NOA se consume alcohol en menor proporción. Por el contrario, la región Sur presenta la mayor prevalencia de consumo.
- Si bien las diferencias en el consumo son muy poco significativas, en todas las regiones son los varones quienes consumen alcohol en mayor proporción.
- Un 28,6% de los estudiantes del país que tomaron alcohol en el último mes, declaran haber tomado más de la cuenta y haberse emborrachado en los últimos 30 días. El NEA presenta la menor cantidad de estudiantes que se emborracharon y el NOA, la mayor.
- En todas las regiones la cantidad de estudiantes que declaran haber tomado más de cinco tragos en una misma salida es alrededor del 60%.

- En todas las regiones los varones son quienes más declaran haber abusado del alcohol, sin embargo no deben subestimarse los valores que presentan las mujeres.

En relación a los resultados al interior de cada región:

Región Centro

- El consumo actual de tabaco en la región Centro y sus provincias es de alrededor de un 20%.
- No se observan diferencias entre sexos, excepto en Entre Ríos, donde los varones fuman más, y en Ciudad de Buenos Aires, donde las mujeres presentan una tasa de consumo superior.
- La mitad de los estudiantes de la región declaran consumir alcohol. Córdoba se configura como aquella con la mayor prevalencia de consumo y Ciudad de Buenos Aires como la que tiene menor prevalencia.
- No se observan diferencias significativas por sexo.
- Del total de los estudiantes de la región que declaran haber consumido alcohol en el último mes, un 28,4% afirman haber tomado más de la cuenta y haberse emborrachado en los últimos 30 días, siendo Ciudad de Buenos Aires la de mayor abuso de alcohol de acuerdo a este indicador y Santa Fe aquella con menor porcentaje de estudiantes que se han emborrachado durante el último mes.
- Más de la mitad de los estudiantes de la región con consumo actual de alcohol declaran haber abusado del mismo. Todas las provincias se encuentran en torno a este valor.
- El análisis por sexo nos muestra que son los varones quienes presentan mayores prevalencias de consumo abusivo, tanto para el total de la región como para las distintas provincias que la integran.
- Los tranquilizantes sin prescripción presentan en la región Centro una tasa de consumo del 2,1%. Al interior de la región se observan diferencias de 1,3 puntos porcentuales entre aquella con mayor prevalencia de consumo (Ciudad de Buenos Aires) y aquella cuyos estudiantes consumen tranquilizantes en menor proporción (Entre Ríos).
- A nivel regional y en la mayoría de las provincias que la integran no se observan diferencias significativas por sexo, aunque en Entre Ríos las mujeres consumen más del doble que sus compañeros.

- Un 1,5% de los estudiantes de la región declaran haber consumido estimulantes sin prescripción durante el año anterior a la realización de la encuesta. Las provincias con menor consumo son Buenos Aires y Entre Ríos, y Córdoba y Ciudad de Buenos Aires, las de mayor.
- En todas las provincias de la región Centro, así como en el total regional, los varones son los que mayor nivel de consumo de estimulantes presentan, excepto en Entre Ríos que se observa el comportamiento inverso.
- El consumo de solventes e inhalables alcanza el 1,7% en la región Centro. Las prevalencias de las provincias de la región varían entre 0,9% para Entre Ríos y 2,2% para Córdoba y Ciudad de Buenos Aires.
- En todas las provincias y en la región tomada en conjunto, los varones presentan prevalencias superiores a las de las mujeres.
- Un 9% de los estudiantes de la región han consumido marihuana durante el último año anterior a la encuesta. La provincia de Entre Ríos es la que presenta la menor tasa de consumo, mientras que Ciudad de Buenos Aires es la de mayor prevalencia.
- El uso reciente de pasta base / paco a nivel regional alcanza el 0,9% de los estudiantes, mientras que en Entre Ríos se estima que consumen un 0,4% de los estudiantes, y en Ciudad de Buenos Aires, un 1,6%.
- Un 2,4% de los estudiantes de la región Centro declaran haber consumido cocaína durante el año anterior a la encuesta. Entre Ríos se configura como la provincia con la menor tasa de consumo y Córdoba y Ciudad de Buenos Aires como las que presentan la mayor.
- Un 1,6% de los estudiantes de la región Centro han consumido éxtasis durante el año anterior a la encuesta. La provincia de mayor consumo es Ciudad de Buenos Aires y la de más bajo uso de éxtasis, Entre Ríos.
- Un 10,3% declaró haber consumido alguna droga ilícita en el año anterior a la encuesta, mientras que las provincias que la componen varían entre prevalencias del 6,5% para Entre Ríos y 14,5% para Ciudad de Buenos Aires.
- Las estimaciones indican que en todas las provincias de la región Centro los estudiantes de sexo masculino consumen drogas ilícitas en mayor proporción que sus compañeras.

Región Cuyo

- El consumo actual de tabaco en la región Cuyo se ubica en un del 20,1%. Todas las provincias que la componen presentan tasas similares.

- Los varones presentan tasas de consumo superiores a las mujeres. Este comportamiento se reproduce en todas las provincias que componen la región de Cuyo, excepto San Luis, donde las mujeres fuman más.
- Un 41,5% de los estudiantes de la región declararon haber bebido alcohol durante el mes anterior a la encuesta. Los consumos de La Rioja y San Juan son inferiores a la media regional, mientras que los de San Luis y Mendoza son superiores.
- Las mayores tasas de consumo actual de alcohol la presentan los varones.
- Las tasas de consumo de tranquilizantes sin prescripción médica en la región Cuyo se ubican en el 1,6%. Mendoza es la provincia con la mayor prevalencia, mientras que San Juan es la de menor consumo.
- Tanto en el total de Cuyo como en Mendoza y La Rioja los varones ostentan mayor consumo, mientras que en San Luis ocurre lo contrario, y en San Juan no se observan diferencias por sexo.
- El 1,5% de los estudiantes de Cuyo declaran haber consumido estimulantes sin prescripción médica durante el último año. La Rioja, San Luis y San Juan se ubican por debajo del total regional, mientras que Mendoza presenta mayor propensión al consumo reciente.
- Tanto en el total regional como en las provincias los varones presentan mayor consumo que sus compañeras.
- Un 1,2% de los estudiantes de la región de Cuyo declaran haber consumido solventes e inhalables durante el año anterior a la encuesta. Las tasas de consumo de las provincias de Mendoza y San Juan se ubican en torno al valor regional, mientras que las tasas de consumo de las provincias de La Rioja y San Luis la superan.
- En el total de Cuyo y sus provincias, los varones consumen en mayor porcentaje que las mujeres.
- La tasa de consumo reciente de marihuana en el total de la región de Cuyo se ubica en el 6,4%, siendo San Luis la de mayor prevalencia y San Juan, la de menor nivel de consumo.
- Los varones presentan tasas de consumo más elevadas
- En total, la región presenta un 0,7% de estudiantes que han consumido pasta base / paco en el año anterior a la encuesta. Todas las provincias presentan valores similares.
- Los varones presentan tasas de consumo mayores en el total regional, Mendoza y San Juan, mientras que en La Rioja se observa el comportamiento opuesto y en San Luis, ambos sexos consumen en la misma proporción.

- En cuanto al uso de cocaína, en el total de la región el 2% de los estudiantes declaran consumo reciente. Todas las provincias detentan valores similares, excepto La Rioja, con 1,3% de prevalencia.
- Los varones presentan tasas superiores a sus compañeras en todas las jurisdicciones.
- En el total de la región el 0,9% de los estudiantes declaran consumo reciente de éxtasis. Todas las provincias de la región se comportan de modo similar.
- Los varones presentan tasas superiores a sus compañeras en todas las jurisdicciones, excepto en La Rioja, donde ambos sexos consumen de modo similar.
- La región de Cuyo presenta una tasa de consumo reciente de alguna droga ilícita de 7,3%, siendo San Juan la de menor prevalencia y San Luis, la de mayor tasa.
- Tanto al observar el total regional como cuando se analizan las provincias, se observa que los varones tienen mayores prevalencias de consumo de alguna droga ilícita.
- Del total de los estudiantes que declararon tener un consumo actual de alcohol, un 29,1% declaró haber tomado más de la cuenta y haberse emborrachado en los 30 días anteriores a la encuesta. Si bien los estudiantes de la Rioja no son los que mayor consumo de alcohol declaran, entre los consumidores de esa provincia se encuentra el mayor porcentaje de los que declara haber tomado más de la cuenta y haberse emborrachado durante el mes anterior a la encuesta (42,1%). Los alumnos de las restantes provincias de la región presentan valores cercanos al promedio regional.
- Un 59,5% del total de estudiantes que declaran haber tomado alcohol en el último mes, ha consumido 5 tragos o más en una misma salida las dos semanas anteriores a la encuesta. San Luís y La Rioja presentan los mayores porcentajes, superiores a la media regional, y Mendoza, el menor.
- Tanto en la región como en las provincias que la integran, los varones abusan del alcohol en un porcentaje superior a las mujeres.

Región NOA

- El 22,1% de los estudiantes de la región NOA fumaban al momento de realización de la encuesta. Analizando las prevalencias al interior de la región observamos una gran heterogeneidad.
- Tanto para el total regional como para Tucumán y Santiago del Estero, las diferencias entre ambos sexos no son significativas. En Jujuy y Salta, los

varones tienen un consumo levemente superior al de sus compañeras, y en Catamarca, las mujeres fuman más.

- Más de un tercio de los estudiantes de la región NOA manifiestan haber consumido alcohol en el mes anterior a la realización de la encuesta. Las tasas de consumo de las provincias de Jujuy y Santiago del Estero se ubican por debajo del valor regional, mientras que las de Catamarca y Tucumán se ubican por encima de dicho valor y Salta presenta una tasa similar a la media.
- Los varones presentan tasas de consumo de alcohol levemente superiores que las mujeres, tanto al observar el total regional como al observar los valores para cada provincia, excepto en Catamarca, donde el comportamiento es inverso, y en Jujuy, donde ambos sexos beben en la misma proporción.
- un 35,5% de los estudiantes del NOA que declararon haber tomado alcohol durante el mes anterior a la encuesta señalan haberse emborrachado durante el mismo periodo. Todas las provincias que componen la región se ubican en valores aproximados
- Los varones presentan tasas de consumo superiores en todas las provincias, y por lo tanto en el total regional.
- Más del 60% de los estudiantes de la región que declararon haber bebido alcohol en el mes anterior a la encuesta, admiten haber consumido 5 tragos o más en una misma salida en las últimas dos semanas. Todas las provincias que integran la región presentan valores próximos al resumen regional.
- En todos los casos los varones son quienes presentan mayores porcentajes de consumo abusivo de bebidas alcohólicas, excepto en la provincia de Catamarca, donde hombres y mujeres abusan del alcohol en la misma proporción de acuerdo a este indicador.
- Un 2% de los estudiantes de la región declaran haber consumido tranquilizantes sin prescripción médica durante el año anterior a la realización de la encuesta. Jujuy es la provincia con mayor consumo reciente y Santiago del Estero, la de menor prevalencia.
- Las mujeres utilizan en mayor proporción tranquilizantes sin prescripción médica tanto en el total regional como en las provincias, excepto en Jujuy y Salta, donde no se observan diferencias por sexo.
- El consumo reciente de estimulantes sin prescripción médica a nivel regional es del 1,6%. Jujuy es la que mayor prevalencia tiene, duplicando la media y Santiago del Estero, la de menor consumo.
- Los varones tienen un consumo levemente superior en el total regional, Salta y Jujuy, mientras que en Santiago del Estero, Catamarca y Tucumán, no se

observan diferencias significativas.

- Al analizar el consumo de solventes e inhalables en la región observamos que el total regional es de 2%. Catamarca es la que menor consumo de esta sustancia detenta, mientras que Jujuy es aquella con mayor proporción de consumidores.
- La población estudiantil masculina consume en mayor medida solventes e inhalantes en la región NOA y todas las provincias que la integran, excepto en Santiago del Estero, donde las mujeres tienen una prevalencia superior a la de los varones.
- El 6,8% de los estudiantes del NOA declaran haber consumido en el último año marihuana. Mientras Salta y Jujuy se ubican por encima de la media, Santiago del Estero, Catamarca y Tucumán, presentan tasas inferiores al valor regional.
- Tanto al observar el total regional como las provincias que la integran, los varones presentan tasas de consumo considerablemente superiores a las de sus compañeras.
- El consumo de pasta base / paco en la región NOA es de 1,5%. Mientras que los estudiantes de Catamarca la consumen en un 0,4%, los de Jujuy lo hacen en un 3,3%.
- Los varones presentan prevalencias superiores a las de sus compañeras, excepto en Santiago del Estero y Catamarca donde no se observan diferencias por sexo.
- La prevalencia regional de cocaína es de 2,1%. A excepción de Jujuy, cuyo prevalencia es de 2,8%, las restantes provincias que integran el NOA tienen consumos similares a la media regional.
- En todas las provincias las prevalencias de los estudiantes varones son superiores, excepto en Salta, donde no se observan diferencias por sexo.
- La prevalencia anual de éxtasis de la región NOA es de 1,2%. Catamarca y Tucumán detentan la mitad del consumo que la media regional y en Jujuy se observa el mayor consumo, con un 2,7% de estudiantes que han declarado el uso reciente de éxtasis.
- En todas las provincias, excepto Catamarca (sin diferencias por sexo), las prevalencias de los estudiantes varones son superiores.
- Un 8,1% de los estudiantes de la región declaran haber consumido alguna droga ilícita en el año anterior a la realización de la encuesta. Las tasas de consumo de las provincias que la integran presentan valores muy disímiles, observándose en la provincia de mayor prevalencia (Jujuy), el triple de consumo que la de menor tasa (Santiago del Estero).

- Los varones de la región NOA consumen en mayor proporción que las mujeres, tendencia que se repite al analizar cada una de las provincias.

Región NEA

- El consumo actual de tabaco en la región NEA es del 15,7% y las tasas de consumo de cada una de las provincias que componen la región se ubican alrededor del valor regional, excepto Misiones, con un mayor porcentaje de estudiantes que han fumado el último mes.
- Un 45,7% de los estudiantes de la región declararon haber consumido alcohol durante el mes anterior a la encuesta, siendo Formosa la de menor consumo y Misiones, la de mayor.
- Las estimaciones indican que los varones fuman y consumen alcohol en mayor proporción que las mujeres, tanto a nivel regional como al interior de cada una de las provincias.
- Un 21,1% del total de dicho grupo de estudiantes manifiestan haber tomado más de la cuenta y haberse emborrachado. Las provincias que integran la región se comportan de manera similar.
- Seis de cada diez de los estudiantes con consumo actual de alcohol manifiestan haber ingerido en una misma salida 5 tragos o más en las últimas dos semanas, medida que es considerada abusiva; proporciones que se repiten al analizar cada una de las provincias que componen la región.
- El abuso de alcohol es mayor entre los estudiantes varones.
- La tasa de consumo reciente de tranquilizantes sin prescripción médica de la región es de 2,2%. Todas las provincias se ubican alrededor de este valor.
- El consumo de estimulantes sin prescripción médica es del 1,4%. Misiones, Formosa y Chaco se encuentran por encima de la media y Corrientes, por debajo.
- Tanto en el total de la región como en las provincias que la componen, los varones presentan prevalencias de consumo de psicofármacos sin prescripción médica mayores, excepto en Chaco, donde ambos sexos consumen en la misma proporción.
- La tasa de consumo regional de solventes e inhalantes es de 1,1%, siendo Misiones la provincia de menor consumo y Chaco, la de mayor.
- En todos los casos, los varones tienen tasas de consumo muy superiores a las de las mujeres.
- La prevalencia de año de consumo de marihuana de la región es de 4,2%, siendo Formosa la de menor consumo reciente y Misiones, la de mayor.

- El consumo de pasta base / paco presenta una prevalencia regional de 0,8%. Misiones, Chaco y Corrientes detentan valores similares, siendo Formosa la provincia de mayor consumo de la región.
- El consumo de cocaína en los estudiantes de nivel medio de la región es del 1,6%. Todas las provincias que la integran tienen nivel similar de consumo.
- El consumo de éxtasis en la región es del 1%. En Misiones se encuentra la tasa menor y en Formosa y Chaco, la mayor.
- Un 5,5% del total de los estudiantes de la región NEA declara haber consumido alguna droga ilícita en el año anterior a la realización de la encuesta. Las provincias que la integran presentan comportamientos diferentes, mientras Corrientes y Chaco tienen consumos similares a la media nacional, Formosa se ubica por debajo, y Misiones detenta una tasa superior.
- Los varones superan a las mujeres en el nivel de consumo de drogas ilícitas en toda la región.

Región Sur

- Un cuarto de los estudiantes de la región manifiestan haber fumado en el mes anterior a la realización de la encuesta. La provincia de La Pampa presenta la menor prevalencia de consumo actual de tabaco, mientras que en Tierra del Fuego se observa la mayor tasa de consumo.
- Las mujeres presentan la mayor prevalencia de consumo en la región en su conjunto y en las provincias de Tierra del Fuego, Santa Cruz y Río Negro. En Neuquén los varones tienen un consumo levemente superior, mientras que en La Pampa y Chubut no se observan diferencias por sexo.
- El consumo actual de alcohol alcanza a un 46,3% de los estudiantes de la región Sur. Al analizar las prevalencias de cada una de las provincias se observa que todas presentan valores cercanos a la media regional, excepto La Pampa, en cuyo caso el 54% de sus estudiantes declaran haber consumido alcohol durante el último mes.
- A nivel regional no se observan diferencias significativas por sexo. Los varones presentan mayores tasas de consumo en La Pampa, Neuquén, Chubut y Santa Cruz, las mujeres en Tierra del Fuego y en Río Negro no se observan diferencias por sexo.
- Un tercio de dichos estudiantes afirman haber tomado más de la cuenta y haberse emborrachado durante el año anterior a la encuesta. Las provincias que integran la región presentan valores similares al total regional.

- Seis de cada diez estudiantes de la región Sur con consumo actual de alcohol, declaran haber consumido 5 tragos o más en una misma salida, magnitud que puede ser considerada una medida de abuso. Todas las provincias se comportan de modo similar.
- Tanto a nivel regional como al interior de cada una de las provincias los varones declaran, haber realizado un consumo abusivo de alcohol en mayor proporción que las estudiantes mujeres.
- Un 1,9% declara haber consumido algún tipo de tranquilizantes sin haber recibido una prescripción médica para hacerlo. A excepción de Tierra del Fuego que duplica la tasa, las demás provincias se encuentran cercanas a la media.
- Los niveles de consumo son superiores para las mujeres, tanto a nivel regional como en las provincias, excepto en La Pampa y Chubut donde se observa el comportamiento inverso.
- El consumo reciente de estimulantes sin prescripción médica es de 1,7%, siendo los estudiantes de La Pampa los de menor consumo y los de Tierra del Fuego, los que en mayor medida han consumido recientemente estimulantes.
- No se observan diferencias significativas por sexo, excepto en La Pampa y Tierra del Fuego, donde los varones consumen en mayor proporción, y en Santa Cruz, en donde se observa el comportamiento inverso.
- Un 2,1% de los estudiantes de la región declaran haber consumido algún tipo de solvente o inhalable durante el año anterior a la encuesta. La Pampa, Río Negro y Neuquén se ubican por debajo del valor regional, mientras Chubut, Santa Cruz y Tierra del Fuego se ubican por encima.
- Las estimaciones indican que los estudiantes varones consumen solventes e inhalantes en mayor medida que sus compañeras en toda la región Sur.
- El 14,1% de los estudiantes de la región Sur declaran consumo reciente de marihuana. Las provincias que integran la región tienen valores que se distancian a 16,4 puntos porcentuales entre aquella con prevalencia más alta (Tierra del Fuego) y aquella con prevalencia más baja (La Pampa).
- El consumo reciente de pasta base / paco presenta una prevalencia anual del 0,8%. A excepción de Tierra del Fuego que duplica la tasa regional, las restantes provincias se encuentran cercanas a la media de la Región Sur.
- Al analizar el consumo reciente de cocaína se observa que en la región Sur alcanza una prevalencia de 3,5%. Las provincias que integran la región se distancian en 2,5 puntos porcentuales entre aquellas con menor (La Pampa) y mayor prevalencia (Tierra del Fuego).

- El 1,2% de los estudiantes de la región Sur declaran haber consumido éxtasis durante el último año. Las provincias que integran la región se distancian en 1,6 puntos porcentuales entre aquellas con menor (La Pampa) y mayor prevalencia (Tierra del Fuego).
- En la región Sur un 15,1% de los estudiantes declaran haber consumido alguna droga ilícita durante el año anterior a la encuesta. Se encuentran importantes disparidades entre las diferentes provincias que componen la región. En este sentido, mientras la tasa de La Pampa es del 6,9%, la de Tierra del Fuego es del 24,1%.
- Tanto cuando se observa el total regional como cada una de las provincias que integran el Sur, los varones tienen mayores niveles de consumo de drogas ilícitas.