



## Administración de Parques Nacionales Parque Nacional Aconquija



### INFORMACIÓN PARA VISITANTES

#### CREACIÓN, UBICACIÓN Y SUPERFICIE

El Parque Nacional Aconquija fue creado el 22 de Agosto de 2018 por la Ley Nacional de creación N° 27451 y abarca 74.000 hectáreas. Esta nueva área protegida absorbió al territorio del Parque Nacional Campo de los Alisos (creado el 9 de Agosto de 1995 por la Ley Nacional N° 24546 y su ampliación en el año 2010 por Ley Nacional N° 26.630), convirtiéndose actualmente en una de sus portadas: "Portal Campo de los Alisos".

Está ubicado en el Suroeste de la provincia de Tucumán (coordenadas son latitud sur: 27° 11' 37.788" y longitud oeste: 65° 57' 27.288"), y ocupa parte de los Departamentos de Alberdi, Chicligasta, Monteros, Río Chico y Tafí del Valle.

#### OBJETIVOS DEL PARQUE NACIONAL

- Proteger las cuencas de los diversos ríos efluentes de los principales ríos de la provincia.
- Proteger una muestra representativa de las ecorregiones de yungas y altos andes.
- Proteger la biodiversidad del gradiente altitudinal en el faldeo oriental de los Nevados del Aconquija, con énfasis en los procesos ecológicos naturales (generadores de bienes y servicios ambientales), y en comunidades y especies críticas y/o singulares.
- Proteger los recursos culturales de "Pueblo Viejo del Aconquija" o "La Ciudadita", Camino del Inca y otros de importancia presentes en el AP.
- Proteger especies amenazadas a nivel nacional o internacional, como ser Cóndor Andino (*Vultur gryphus*), Monterita Serrana (*Compsospiza baeri*), Gaucho Andino (*Agriornis albicauda*), Gato andino (*Leopardus jacobita*), Lobito de río (*Lontra longicaudis*), gato onza, ocelote (*Leopardus pardalis*) Guanaco (*Lama guanicoe*), rana marsupial (*Gastrotheca gracilis*), ranita montana (*Telmatobius ceiorum*) hurón mayor (*Eira barbara*) y el Monumento Natural Taruca (*Hippocamelus antisensis*).



# ADMINISTRACIÓN DE PARQUES NACIONALES

## PARQUE NACIONAL ACONQUIJA

Provincia de Tucumán

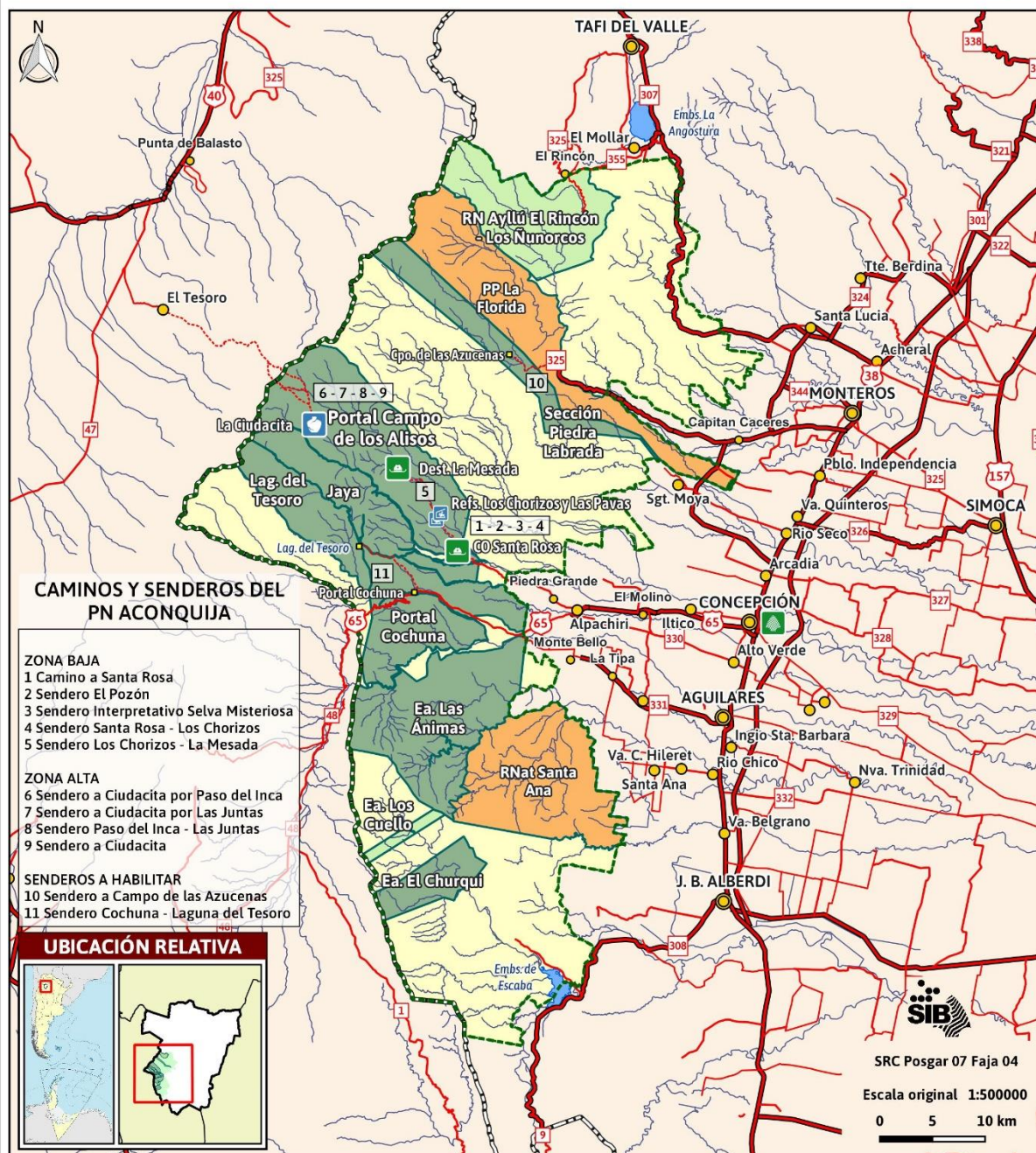

### REFERENCIAS

- |                           |                 |                     |                    |                |
|---------------------------|-----------------|---------------------|--------------------|----------------|
| Límite provincial         | Ciudad          | Intendencia         | Camino pavimentado | Cuerpo de agua |
| Proyecto Aconquija        | Localidad       | Guardaparque        | Camino consolidado |                |
| Área Protegida Nacional   | Paraje          | Sitio arqueológico  | Camino de tierra   |                |
| Área Protegida Provincial | Ruta Nacional   | Potencial turístico | Sendero            |                |
|                           | Ruta Provincial |                     | Curso de agua      |                |

Dirección Nacional de Conservación - Dirección Regional Noroeste - Sistema de Información de Biodiversidad

## MANEJO Y ADMINISTRACIÓN

El Parque Nacional Aconquija es jurisdicción de la Administración de Parques Nacionales, responsable del manejo y administración del área.

### Intendencia del Parque Nacional Aconquija

<https://www.argentina.gob.ar/parquesnacionales/aconquija>

Correo electrónico: [aconquija@apn.gob.ar](mailto:aconquija@apn.gob.ar)

Dirección postal: Pte. Raúl Alfonsín 1400. Concepción – Tucumán - Argentina.

Tel/fax: 3865- 15358562/15520123

## ACCESO

### PORTAL CAMPO DE LOS ALISOS

**En auto:** Desde S.M. de Tucumán, por la ruta Nacional N° 38 (asfaltada) hacia el sur, luego de recorrer 75 Km. se accede a la Ciudad de Concepción. Desde aquí se continua con dirección oeste 17 Km. por la ruta Nacional N° 65 de asfalto hasta la localidad de Alpachiri, de allí por camino de tierra accesible para todo tipo de vehículo (ruta Provincial N° 330) 10 Km. hasta el río Jaya, límite Sur del PN. Allí debe cruzar el vado del Río Jaya, ya que su puente de acceso cedió en el año 2015, cuando las condiciones climáticas lo permiten y luego de recorrer a pie o en vehículo doble tracción 3 km –transponiendo el Portal Campo de Los Alisos-se encuentra la zona de uso público, Centro Operativo Santa Rosa.

**En transporte público:** Desde S.M. de Tucumán llegan a la ciudad de Concepción dos empresas de transporte, Tesa y Exprebus que salen desde la terminal de ómnibus. Desde Concepción deberá tomar otro transporte interurbano de la empresa Gutiérrez que llega hasta el pueblo de Alpachiri, a 11 km del parque. En este lugar existen autos rurales que podrían acercarlo al ingreso del Portal Campo de Los Alisos.

#### **Distancia al Portal Campo de Los Alisos desde:**

Terminal ómnibus Concepción: 29 km

Terminal ómnibus San Miguel de Tucumán: 109 km

### PORTAL COCHUNA/LAGUNA DEL TESORO

**En auto:** Desde S.M. de Tucumán, por la R.N. N° 38 (asfaltada) hacia el Sur, luego de recorrer 75 Km. se accede a la Ciudad de Concepción. Desde aquí se continua con dirección oeste 37 Km. por la R.N. N° 65 hasta el Portal Cochuna. Hasta la localidad de Alpachiri la R.N. N° 65 se encuentra asfaltada, desde allí por camino de ripio (accesible para todo tipo de vehículo).

**En transporte público:** Desde S.M. de Tucumán llegan a la ciudad de Concepción dos empresas de transporte, Tesa y Exprebus que salen desde la terminal de ómnibus. Desde Concepción deberá tomar otro transporte interurbano de la empresa Gutiérrez que llega hasta el pueblo de Alpachiri a 19 km del portal. En este lugar existen autos rurales que podrían acercarlo al ingreso del Portal Cochuna/Laguna del Tesoro.



## SECCIÓN PIEDRA LABRADA (CAMPO DE LAS AZUCENAS)

**En auto:** Desde S.M. de Tucumán, por la R.N. N° 38 (asfaltada) hacia el Sur, luego de recorrer 57 Km. se accede a la Ciudad de Monteros. Desde aquí se continua con dirección oeste 17 Km. por la R.P. N° 325 de asfalto hasta la localidad de Yacuchina, de allí por camino de tierra accesible para vehículo doble tracción (20,6 Km.) hasta la Toma del Río Los Reales. Desde allí a pie 2 km hasta el portal de ingreso al área protegida.

**En transporte público:** Desde S.M. de Tucumán llegan a la ciudad de Monteros dos empresas de transporte Exprebus y Tesa, que salen desde la terminal de ómnibus de San Miguel de Tucumán o desde Concepción. Hay un recorrido de la empresa Exprebus que llega a la entrada de Capitán Cáceres (horarios reducidos) a 22 km desde el ingreso al área protegida. Desde Monteros existe una empresa interurbana de ómnibus "Santa Lucía" que llega a Capitán Cáceres (a 22 km) - consultar en la terminal de ómnibus los horarios-. También, hay autos rurales que llegan hasta Capitán Cáceres o pueden consultar si los acercan a la Toma de Los Reales a 5 km del ingreso al Parque Nacional.

### INFRAESTRUCTURA PARA ATENCIÓN AL VISITANTE

**Área de servicios Portal Campo de Los Alisos:** En el área habilitada al público funciona un lugar de recepción e información para los visitantes.

También cuenta con una **zona de acampe** gratuita que dispone de:

- Agua del arroyo
- Sanitarios que disponen de lavatorios e inodoros
- Piletas de lavar (3 en total)
- Asadores (3 con parrillas y 6 sin parrillas-traer leña o carbón)
- Un fogón para uso colectivo o de grupos (traer leña para tal fin)
- Un asador redondo con 6 parrillas (traer leña o carbón para tal fin)
- Mesa con bancos (8 en total)
- Área de sombra
- Botiquín básico a disposición (Servicio de Primeros Auxilios en la localidad de Alpachiri).
- Servicio de limpieza de sanitarios

**Comunicaciones:** En el área de servicios y los circuitos no hay cobertura de telefonía, se capta señal de **celular** (empresa CLARO) detrás del grupo sanitario de Santa Rosa (S 27° 28'25.9" y W 65° 8'19.43") o sobre la R.P. N° 330, a 3 km al sur del acceso al área de servicios. Sobre la R.N. N° 65 en el KM 15 entre El Molino y Alpachiri hay cobertura de la empresa Personal.

**Área de servicios Portal Cochuna/Laguna de El Tesoro:**

Sin área de servicios al visitante.

**Área de servicios Portal Campo de La Azucenas:**

Sin área de servicios al visitante.

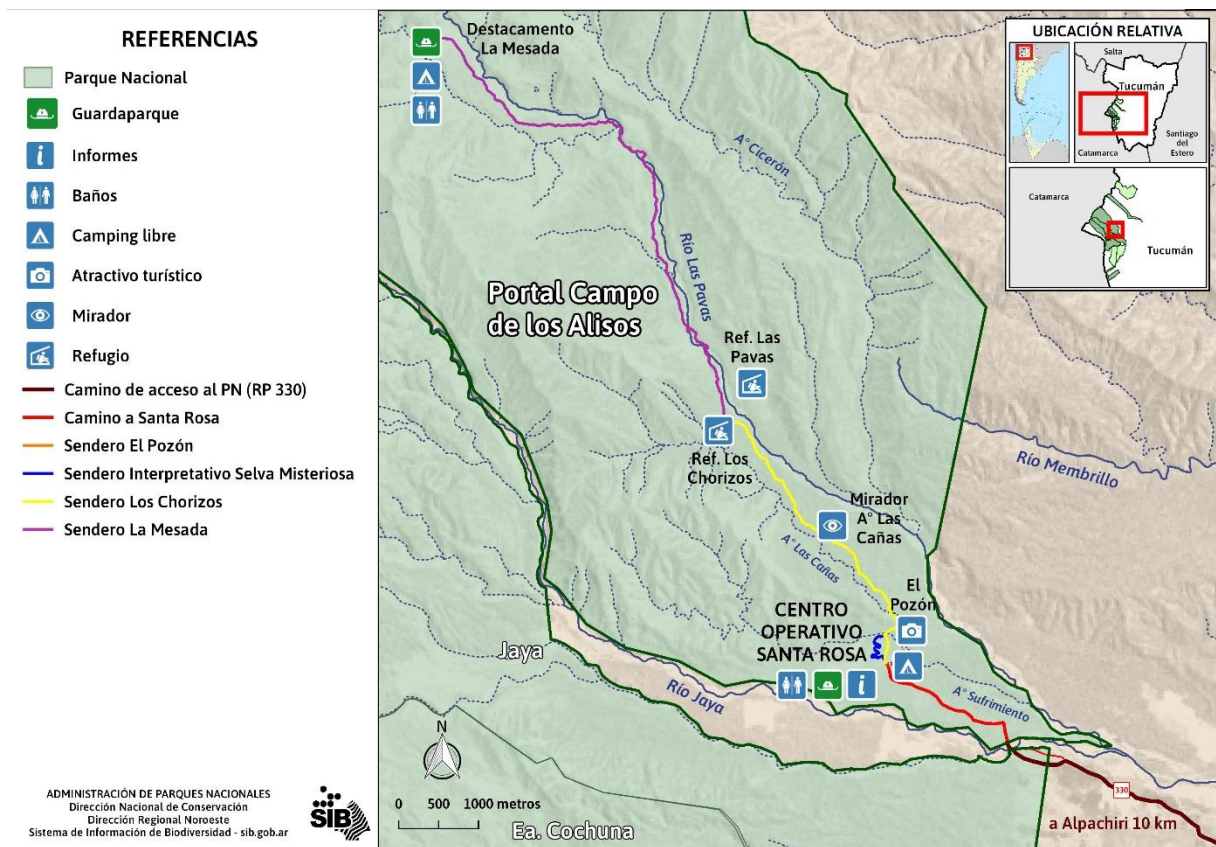

## HORARIO DE INGRESO

Siempre y cuando el acceso esté habilitado, el Parque está abierto las 24 hs para servicio de acampe en el Portal Campo de los Alisos (sanitarios, asadores, merenderos y estacionamiento).

Se recomienda el ingreso al Parque Nacional antes de las 19 horas.

## COBRO DE ACCESO

No se cobra ingreso al Parque Nacional Aconquija.

## AGUA

El agua del área de servicios del Parque Nacional Aconquija no cuenta con el tratamiento potabilizador de agua. Sin embargo, es apta para el consumo.

## ACTIVIDADES

- **Portal Campo de los Alisos**

### **Centro Operativo Santa Rosa (910 m.s.n.m.)**

Donde el visitante dispone de oficina de informes, sanitarios, camping libre con asadores y senderos para realizar caminatas.

**Distancia:** 3 km desde la Portada (ida).

**Tiempo:** 20 minutos en vehículo / 45 minutos caminando

**Dificultad:** baja

**Horarios de ingreso:** se sugiere el ingreso y salida del parque con la luz diurna.

**Mirador Arroyo Las Cañas y Parador “El Lobito” (1.050 m.s.n.m.)**

En el camino del Sendero “Los Chorizos” el visitante podrá disponer de un lugar atractivo, vistoso y representativo del área disfrutando de la naturaleza en su plenitud.

**Distancia:** 2,5 km, desde el Centro Operativo Santa Rosa (ida).

**Tiempo:** 45 minutos caminando

**Dificultad:** baja

**Horarios de ingreso:** hasta las 15 hs.

**Senderos interpretativos autoguiados**

Existe un sendero interpretativo al que se puede acceder caminando.

**Sendero Interpretativo La Selva Misteriosa (910 m.s.n.m.):**

Se transita por un sector de la selva montana, donde el visitante podrá observar algunos procesos importantes que en ella ocurren. Cuenta con 7 paradas interpretativas.

**Acceso:** Inicia a 100 metros del Centro de Informes sobre el Sendero Puesto “Los Chorizos”.

**Distancia:** 800 metros (circuito semicircular).

**Tiempo:** 40 minutos.

**Dificultad:** Baja

**Horarios de ingreso al circuito:** hasta las 18 hs.

**Senderos peatonales/pedestres**

**Sendero El Pozón (910 m.s.n.m.):**

Se transita por un sector de la selva montana llegando a un pozón natural del Arroyo Sufrimiento.

**Acceso:** Inicia detrás del camping Santa Rosa.

**Distancia:** 202 metros (ida).

**Tiempo:** 15 minutos.

**Dificultad:** Baja

**Horarios de ingreso al circuito:** hasta las 18 hs.

**Sendero Puesto “Los Chorizos” (1.120 m.s.n.m.):**

Recorrido por la selva montana. Cuenta con un refugio operativo para personal del Parque e investigadores. El regreso se realiza por el mismo sendero.

**Acceso:** Camino principal desde el Centro de Informes.

**Distancia:** 4,5 km, desde el Centro Operativo Santa Rosa (ida).

**Tiempo:** 1:30 hs.

**Dificultad:** Baja

**Horarios de ingreso al circuito:** hasta las 15 hs.

**Para el uso de esta senda es obligatorio registrarse en el Centro de Informes Santa Rosa.**

**Sendero Puesto “La Mesada” (1.680 m.s.n.m.):**

Se inicia el recorrido en 930 m.s.n.m. y termina en 1.680 m.s.n.m. La senda cruza varias veces el río Las Pavas y algunos arroyos. Cuenta con un camping libre, quincho con fogón y baño para los visitantes. Actualmente, por inconvenientes con el acceso al agua se permite la visita sólo por el día.

**Acceso:** Camino principal desde el Centro de Informes.

**Distancia:** 12 km, desde el Centro Operativo Santa Rosa (ida).

**Tiempo:** 4 hs.

**Dificultad:** Media

**Horarios de ingreso al circuito:** hasta las 13 hs.

**Para el uso de esta senda es obligatorio registrarse en el Centro de Informes Santa Rosa. Se recomienda el pernocte por la distancia del recorrido.**

**Sendero “La Ciudadita” (4.300 m.s.n.m.), ingreso por Catamarca:**

Se inicia el recorrido cruzando el Paso del Inca o el Paso La Apacheta a 4.800 m.s.n.m. hasta llegar al Sitio Arqueológico “La Ciudadita”. El tramo de la senda que une “La Ciudadita de Arriba” con “La Ciudadita de Abajo” forma parte del Qhapaq Ñam, camino vial andino, Patrimonio de la Humanidad por la UNESCO. La expedición para llegar al final del recorrido lleva de 5 a 7 días caminando.

**Acceso:** Desde el pueblo de El Tesoro, Departamento de Santa María, Catamarca.

**Distancia:** 8 km, desde el Paso del Inca (ida).

**Tiempo:** 7 hs.

**Dificultad:** Alta

**Temporada:** Se recomienda en otoño o primavera, cuando el frío no es muy intenso y las condiciones no son inestables como en el verano.

**Para el uso de esta senda es obligatorio ir acompañado de los Guías de Sitio de Alta Montaña habilitados y registrarse. Se puede consultar por el contacto de los mismos en la Intendencia del Parque Nacional Aconquija.**

- Portal Cochuna

**Senderos interpretativos autoguiados**

**Sendero Al Calao (1.086 m.s.n.m.)**

Inicia su recorrido detrás del estacionamiento del Portal Cochuna, donde se encuentra el cartel Seccional Portal Cochuna, a los 1.086 m.s.n.m. y se llega a los 1.063 m.s.n.m. explorado parte de la selva de las yungas para descubrir algunos de los secretos de este maravilloso ambiente y del papel que juega en la conservación de las cuencas que proporcionan el agua para la vida local.

**Acceso:** Inicio de senda desde el Portal Cochuna.

**Distancia:** 941 m, desde el Portal Cochuna.

**Tiempo:** 30 minutos.

**Dificultad:** Baja

**Horarios de ingreso al circuito:** hasta las 17 hs.

**Horario de regreso:** hasta las 18 hs.

**Sendero Laguna del Tesoro hasta Puesto Zarate (1.300 m.s.n.m.)**

Inicia su recorrido detrás del estacionamiento del Portal Cochuna, donde se encuentra el cartel Seccional Portal Cochuna, a los 1.000 m.s.n.m. y se llega a los 1.300 m.s.n.m. La senda actualmente está marcada con cinta celeste y cartelería incipiente. Se transita por la selva de yungas cruzando el Arroyo El Calao hasta el lugar conocido como "Puesto Zarate".

**Acceso:** Inicio de senda desde el Portal Cochuna.

**Distancia:** 4.5 km, desde el Portal Cochuna.

**Tiempo:** 2 hs.

**Dificultad:** Baja

**Horarios de ingreso al circuito:** hasta las 15 hs.

**Horario de regreso:** hasta las 17 hs.

**Sendero Laguna del Tesoro por Cochuna (1.900 m.s.n.m.):**

Inicia su recorrido detrás del estacionamiento del Portal Cochuna, donde se encuentra el cartel Seccional Portal Cochuna, a los 1.000 m.s.n.m. y se llega a los 1.900 m.s.n.m. La senda actualmente está marcada con cinta celeste y cartelería incipiente. Se transita por la selva de yungas cruzando el Arroyo El Calao hasta el "Puesto Zarate". Luego, se cruza el Arroyo "Casa de Piedra" y otros arroyos menores hasta el punto conocido como "Bueyes Muertos" donde se transurre al margen del arroyo Sonador cruzándolo varias veces (aproximadamente 14). Finalmente, se alcanza la Laguna del Tesoro después de subir por "la cuesta del desesperado".

**Acceso:** Inicio de senda desde el Portal Cochuna.

**Distancia:** 12 km, desde el Portal Cochuna.

**Tiempo:** 6 hs.

**Dificultad:** Media

**Horarios de ingreso al circuito:** hasta las 13 hs.

**Horario de regreso:** hasta las 13 hs.

- **Sección Piedra Labrada**

**Sendero Campo de Las Azucenas (1.437 m.s.n.m.):**

Se inicia el recorrido a pie en 1023 m.s.n.m. (en la Toma del Río Los Reales fuera del Parque Nacional, concesión de Hidroeléctrica de Tucumán), se recorren 2 km a pie hasta la portada del Parque Nacional Aconquija-sección Piedra Labrada, atravesando la Reserva Provincial La Florida. Se continúa a pie durante 4 km hasta llegar al conocido "Campo de las Azucenas" a 1437 m.s.n.m. La senda cruza tres veces el río Horqueta (con agua de deshielo que llega aproximadamente a la rodilla), y una vez un arroyo aportante del mismo. La senda presenta 367 metros de desnivel, con una cuesta con pendiente pronunciada.

**Acceso:** la senda dentro del Parque Nacional inicia a 2 km de la Toma del Río Los Reales, concesión de Hidroeléctrica de Tucumán, cruzando el mismo por el cartel indicativo, recorriendo la senda por la Reserva Provincial La Florida durante 2 km



aproximadamente, donde se cruza una tranquera a un 1 km de iniciada esta caminata. Se sigue la senda hasta cruzar nuevamente el río La Horqueta, donde se encontrará con el cartel de Portada al Parque Nacional.

**Distancia:** 6 km, desde su inicio (ida).

**Tiempo:** 2 hs.

**Dificultad:** Media

**Horarios de ingreso al circuito:** hasta las 14 hs.

***Actualmente, no se encuentra abierta al Uso Público ya que la senda en su inicio transpone propiedades de otras jurisdicciones y se esta trabajando mancomunadamente en habilitar la senda de paso para lograr su apertura. Podría recorrerla solamente acompañado/a por alguno de los/las guías habilitados/das por la Administración de Parques Nacionales. Contactarse vía email a [acastosa@apn.gob.ar](mailto:acastosa@apn.gob.ar) por información sobre los guías.***

## CLIMA

Esta zona tiene un régimen climático subtropical con gran variabilidad estacional, seco en invierno (abril - octubre) y húmedo en verano (noviembre - marzo), con temperaturas medias anuales de 20° C en la llanura, 19° C en el piedemonte y 17° C en la sierra, y precipitaciones medias que aumentan desde 760 mm anuales al este hasta más de 2.200 mm anuales en las laderas orientales del área serrana.

Las temperaturas en verano son elevadas, con máximas absolutas que llegan a los 30° C al oeste en las altas cumbres y 35° C en la zona de Yungas y medias de 14° C al oeste en la zona cumbral; mientras que en invierno son relativamente bajas, con mínimas absolutas de - 8° C al este y - 25° C al oeste y medias entre 13° C al este y 3° C al oeste. La temperatura media anual oscila entre los 20° C al este y 6° C al oeste. Se toma como la media anual entre 18,3° C para toda la zona (Busnelli 2009).

<https://www.yr.no/place/Argentina/Tucum%C3%A1n/Alpachiri/?spr=eng>

## GUARDAPARQUES

En el Portal Campo de los Alisos en el Centro Operativo Santa Rosa se concentra la infraestructura habitacional del Área Protegida y además dos seccionales de Guardaparques, a 3 km de la portada cruzando el Río Jaya.

## FAUNA

Transitando la R.N. N° 65 y en los caminos vehiculares internos del Portal Campo de Los Alisoses posible observar fauna autóctona como corzuela, mayuato, ocelote, diversas aves, entre otros.

**Por lo que pedimos que disminuya la velocidad y no moleste a los animales, de esa forma disfrutará la observación de fauna silvestre y permitirá que otros visitantes puedan también observarlos sin que se alejen por la presencia humana.**

## ATENCIÓN – PREGUNTAS FRECUENTES

El Parque Nacional se encuentra abierto las 24 horas los 365 días del año. El horario de atención al visitante es de **lunes a viernes de 08:00 a 15:00 hs., sábados y**

domingos de 10:00 a 17:00 hs. en el Portal Campo de Los Alisos y Portal Cochuna. Tener en cuenta que puede llegar y no encontrar personal en la atención al visitante ya que los horarios son estimativos y a veces se realizan recorridas.

**El ingreso al Parque Nacional es sin costo.**

**¿El Parque Nacional cuenta con alojamiento?**

El Área Protegida no cuenta con alojamiento, sólo se puede acampar, siendo las localidades de Alpachiri, Concepción, Aguilares y Monteros los sitios más cercanos con esta oferta.

## RECOMENDACIONES PARA EL VISITANTE

- Realice fuego únicamente en lugares habilitados y prevea traer leña, carbón o calentador.
- Transite sólo por los senderos habilitados.
- No se permite el ingreso de mascotas, a excepción de perros guías para personas con discapacidad visual.
- Regrese con sus residuos.
- No está permitido cazar, trampear, pescar y molestar a los animales.
- No está permitido extraer, cortar o dañar cualquier tipo de especies de plantas, suelo u otros elementos propios del lugar, como restos arqueológicos.
- El agua no está potabilizada, pero es apta para el consumo.
- No está permitido el uso de drones.

**Para una mejor experiencia tenga en cuenta las siguientes consideraciones:**

- ✓ No hay proveeduría por lo cual deberán llevar las provisiones correspondientes.
- ✓ Es recomendable antes de realizar la visita **consultar el estado del acceso por posibles crecidas de los ríos principalmente en época de verano (noviembre a marzo) por cierre del acceso o del Parque Nacional ante alertas del Servicio Meteorológico Nacional.**
- ✓ Se sugiere llevar ropa cómoda y de colores claros, gorro, protector solar, repelente de insectos, una muda de ropa si cruzan el río a pie.
- ✓ Bolsas para sus residuos.
- ✓ Combustible suficiente (el lugar para cargar combustible es Concepción o Monteros).
- ✓ Para el ingreso al Parque Nacional deberá realizar reserva previa bajo modalidad online con 48hs hábiles de antelación reservando entrada mediante la plataforma eventbrite en el siguiente link: <https://parquenacionalaconquija.eventbrite.com> . Su exigencia radica en la posibilidad de registrar su presencia y proceder en caso de emergencias.
- ✓ En caso de que ingrese a la provincia de Tucumán desde otra provincia debe realizar el permiso de turismo: <https://argentina.gob.ar/circular/turismo>
- ✓ Las excursiones programadas para más de un día (visita al sitio arqueológico La Ciudadcita) y de grupos numerosos deben ser autorizadas por la Intendencia del Parque Nacional.

## RECOMENDACIONES PARA EL ACAMPANTE

El registro de los acampantes se realiza en el Centro de Informes Santa Rosa del Portal Campo de Los Alisos. El acampe es sin costo.

**Para una mejor experiencia tenga en cuenta las recomendaciones para el visitante mencionadas arriba y además provéase de:**

- ✓ Carpa y bolsa de dormir (la temperatura en invierno llega a - 8° C).
- ✓ Comida de rápida preparación.
- ✓ Linterna.

## GUIAS

Para visitar el Parque Nacional, sólo es obligatoria la contratación de un guía para acceder a la parte alta del Portal Campo de Los Alisos (Sendero La Mesada hacia arriba) y al sitio arqueológico "La Ciudadita". El resto de los senderos son auto guiados y con cartelería explicativa. Pero en caso de querer contar con un guía habilitado, comuníquese con la Intendencia del Parque Nacional.

**Para realizar tareas como guía o prestador de servicios en jurisdicción de la Administración de Parques Nacionales se debe gestionar las habilitaciones correspondientes ante la Intendencia del Parque Nacional Aconquija.**

## RESTRICCIONES MÁS IMPORTANTES

**No está permitido:**

- ✓ Acampar en lugares no habilitados.
- ✓ Circular fuera de los senderos habilitados.
- ✓ Dejar residuos.
- ✓ Encender fuego, salvo en zonas habilitadas para tal fin (fogones del área de acampe).
- ✓ Ingresar con mascotas.
- ✓ Lavar utensilios o realizar aseo personal en los cursos de agua.
- ✓ Alimentar a la fauna silvestre.

## ANIMALES PELIGROSOS

En el área habitan animales silvestres como pumas e insectos ponzoñosos. Por ello se recomienda:

- ✓ Transitar sólo por senderos habilitados.
- ✓ Caminar con cuidado observando por donde transita.
- ✓ No remover rocas y troncos.
- ✓ Cuidar especialmente a los niños.
- ✓ Mantener siempre cerradas las carpas.

Ante la mordedura de una serpiente trate de no realizar grandes esfuerzos, demasiado movimiento acelera la circulación sanguínea y empeora aún más los efectos del veneno. **¡Avisé de inmediato al personal del Parque Nacional!**

En caso de encuentros con puma, dar aviso al personal del Parque Nacional, tenga en cuenta que debe adoptar una actitud no temerosa, levantando los brazos y

agitándolos de manera ostentosa, incluso gritando, y tomar distancia sin dar la espalda al mismo. **Ante cualquier duda, comuníquese con el Guardaparque.**

## **TRANSPORTE DE SERVICIOS REGULARES Y EMPRESAS DE ÓMNIBUS**

Buenos Aires/San Miguel de Tucumán: Balut, Almirante Brown, Flechabus, La Veloz del Norte, Chevallier, General Urquiza, Transfer Line

Buenos Aires/Concepción: Vosa, Expreso del Oeste, Flechabus.

Buenos Aires/ Monteros: Vosa, Flechabus.

Córdoba/ Concepción: Sierras de Córdoba, General Urquiza.

Córdoba/Monteros: Sierras de Córdoba, General Urquiza.

Rosario/Concepción:Flechabus.

Rosario/ Monteros: Flechabus.

San Miguel de Tucumán/ Concepción: Tesa (Terminal Tucumán - Boletería N° 76 – Plataforma N° 63. Tel.: 0381- 4227989) y Exprebus (Terminal Tucumán - Boletería N° 63/64 - Plataforma N° 50/53. Tel.: Tel. 0381 – 4285010).

San Miguel de Tucumán/ Monteros: Tesa (Terminal Tucumán - Boletería N° 76 – Plataforma N° 63. Tel.: 0381- 4227989) y Exprebus (Terminal Tucumán - Boletería N° 63/64 - Plataforma N° 50/53. Tel.: Tel. 0381 – 4285010).

Monteros/ Capitán Cáceres: Transporte Santa Lucía (Belgrano 374 - Monteros – Tucumán. Tel:(03863) 42 – 7120).

Concepción/ Alpachiri: Gutierrez Hermanos S.R.L (Chacabuco 349 -Concepción – Tucumán. Tel: 03865 42-5784).

## **HOSPEDAJE**

Los lugares para hospedarse en cercanías del Parque Nacional son:

- ✓ Alpachiri: Hostería Posta de Los Alisos, Posta El Paisanito, Planta de Campamento Samay Cochuna, Complejo Parque Piedra camping y hospedajes familiares.
- ✓ Concepción: Hoteles de diferentes categorías y hospedajes familiares.
- ✓ Aguilares: Hoteles de diferentes categorías y hospedajes familiares.
- ✓ Monteros: Hoteles de diferentes categorías y hospedajes familiares.

Web Oficial Tucumán Turismo: <https://www.tucumanturismo.gob.ar/alojamientos>

Para más información:

- ✓ Oficina de Informes turismo San Miguel de Tucumán: Tel.: (0381) – 4303644 – 4222199 Email: [informes@tucumanturismo.gob.ar](mailto:informes@tucumanturismo.gob.ar)
- ✓ Municipalidad de Concepción: Dirección: 25 de mayo 2. Email: [turismo@concepcion.gob.ar](mailto:turismo@concepcion.gob.ar)
- ✓ Dirección de Turismo Monteros: Av. Avellaneda primera cuadra.

## VISITAS DE ESTABLECIMIENTOS EDUCATIVOS

El Parque constituye un excelente lugar para que las escuelas puedan realizar visitas educativas conociendo la flora, fauna y vestigios de los pueblos originarios que vivieron y transitaron por esta zona. Para uso de los establecimientos educativos, se cuenta con un área de acampe en Santa Rosa con capacidad para 50 personas, la cual, cuenta con mesones, parrilla comunitaria y sanitarios. A su arribo, el Guardaparque brinda una charla de bienvenida, introduciéndolos en las actividades que pueden realizar, como así también las recomendaciones para una agradable visita. Las actividades que pueden realizar las escuelas son senderismo o pasar el día en el camping:

### **Sendero Interpretativo de la Selva Misteriosa (910 m.s.n.m.):**

**Distancia:** 800 metros (circuito semicircular).

**Tiempo:** 40 minutos.

**Sendero:** señalizado con estacas en madera. Se transita por un sector de la selva montana, donde el visitante podrá observar algunos procesos importantes que en ella ocurren. Cuenta con 7 paradas interpretativas.

**Dificultad:** baja.

El personal del Área Protegida acompañará por este sendero peatonal a los alumnos y docentes, haciendo de esta caminata un paseo interpretativo y seguro.

### **Sendero El Pozón (910 m.s.n.m.):**

**Distancia:** 202 metros (ida).

**Tiempo:** 15 minutos.

**Sendero:** Se transita por un sector de la selva montana llegando a un pozón natural del Arroyo Sufrimiento.

**Dificultad:** Baja

Recuerden:

- **Traer leña en caso hacer fuego en lugares habilitados**
- **No se permite el ingreso de mascotas**
- **Regresar con los residuos generados en la estadía**

Para **iniciar el trámite** de visita al área protegida, como primer paso el establecimiento deberá ponerse en contacto con el Parque Nacional Aconquija vía e-mail: [aconquija@apn.gob.ar](mailto:aconquija@apn.gob.ar) o [acastosa@apn.gob.ar](mailto:acastosa@apn.gob.ar) o al teléfono 3865-15358562/15520123 de 08 a 15 hs.



## TELÉFONOS ÚTILES DE LA ZONA

Hospital Concepción: 03865 42-1784			
Comisaria Concepción: 03865 42-1561			
Hospital General Lamadrid Monteros: 03863 42-7969			
Municipalidad Concepción: 03865 42-5066	Comuna Rural Alpachiri-El Molino: 03865- 429968	Municipalidad de Monteros: 03863 42-7126	Comuna Rural de La Florida y Luisiana: 0381-4922165

<p><b>Intendencia del Parque Nacional Aconquija</b></p> <p>Pte. Raúl Alfonsín 1400 - Concepción Tucumán - Argentina Tel: (+54 3865) 15358562/ 15520123 <a href="mailto:aconquija@apn.gob.ar">aconquija@apn.gob.ar</a> Facebook: Parque Nacional Aconquija Instagram: Parque Nacional Aconquija</p>	<p><b>Administración de Parques Nacionales</b></p> <p>Calle Rivadavia Nº 1475/79, Ciudad Autónoma de Buenos Aires – Argentina Tel: (+54 11) 3985-3800 <a href="mailto:informes@apn.gob.ar">informes@apn.gob.ar</a> <a href="http://www.argentina.gob.ar/parquesnacionales">www.argentina.gob.ar/parquesnacionales</a></p>
--	---

Actualizado Septiembre 2022